

ภาคผนวก ค-7

แผนการตรวจเช็คสภาพรถยนต์ ประจำปี พ.ศ. 2565
และบันทึกการตรวจสอบสภาพรถยนต์
ระหว่างเดือนกรกฎาคม-ธันวาคม พ.ศ. 2565



แผน : การตรวจเช็คสภาพรถยนต์											โรงงาน/ฝ่าย : เหมืองวัตถุดิบ (โครงการเหมืองแร่ดินซีเมนต์ ประทานบัตร 28810/15998 และ 28814/16000)						ปี 2565	
กิจกรรม		ผู้รับผิดชอบ	ความถี่	ม.ค.	ก.พ.	มี.ค.	เม.ย.	พ.ค.	มิ.ย.	ก.ค.	ส.ค.	ก.ย.	ต.ค.	พ.ย.	ธ.ค.	เอกสารอ้างอิง	หมายเหตุ	
1	การตรวจเช็คสภาพรถยนต์ประจำเดือน ม.ค.65	สมินทร์ เค่นดวง	ทุกวัน													บันทึกการตรวจ		
2	การตรวจเช็คสภาพรถยนต์ประจำเดือน ก.พ.65	สมินทร์ เค่นดวง	ทุกวัน													บันทึกการตรวจ		
3	การตรวจเช็คสภาพรถยนต์ประจำเดือน มี.ค.65	สมินทร์ เค่นดวง	ทุกวัน													บันทึกการตรวจ		
4	การตรวจเช็คสภาพรถยนต์ประจำเดือน เม.ย.65	สมินทร์ เค่นดวง	ทุกวัน													บันทึกการตรวจ		
5	การตรวจเช็คสภาพรถยนต์ประจำเดือน พ.ค.65	สมินทร์ เค่นดวง	ทุกวัน													บันทึกการตรวจ		
6	การตรวจเช็คสภาพรถยนต์ประจำเดือน มิ.ย.65	สมินทร์ เค่นดวง	ทุกวัน													บันทึกการตรวจ		
7	การตรวจเช็คสภาพรถยนต์ประจำเดือน ก.ค.65	สมินทร์ เค่นดวง	ทุกวัน													บันทึกการตรวจ		
8	การตรวจเช็คสภาพรถยนต์ประจำเดือน ส.ค.65	สมินทร์ เค่นดวง	ทุกวัน													บันทึกการตรวจ		
9	การตรวจเช็คสภาพรถยนต์ประจำเดือน ก.ย.65	สมินทร์ เค่นดวง	ทุกวัน													บันทึกการตรวจ		
10	การตรวจเช็คสภาพรถยนต์ประจำเดือน ต.ค.65	สมินทร์ เค่นดวง	ทุกวัน													บันทึกการตรวจ		
11	การตรวจเช็คสภาพรถยนต์ประจำเดือน พ.ย.65	สมินทร์ เค่นดวง	ทุกวัน													บันทึกการตรวจ		
12	การตรวจเช็คสภาพรถยนต์ประจำเดือน ธ.ค.65	สมินทร์ เค่นดวง	ทุกวัน													บันทึกการตรวจ		
																</		

บันทึก (Record Form) : บันทึกการตรวจสอบสภาพประจำวัน (Daily check)

ประเภทรถ : ☐ รถจักรยานยนต์ ☐ รถจักรยาน ☒ รถยนต์
 หมายเลขทะเบียน : บร-62 สี-บ สี : ฟ้า ยี่ห้อ : 2020 ขนาดเครื่องยนต์ : 3-00CC
 ผู้ใช้งาน : อานนท์ งามผล ส่วน : แผนก 2 โรงงาน 3 ฝ่าย / รร. : (อ.บ.) 2, 3

ลำดับ	รายการตรวจสอบ	วิธีการตรวจสอบ	เกณฑ์การยอมรับ	เดือน : <u>กุมภาพันธ์</u> พ.ศ. : <u>2565</u>																															
				1	2	3	4	5	6	7	8	9	10	11	12	13	14	15	16	17	18	19	20	21	22	23	24	25	26	27	28	29	30	31	
1	คอกยาง,ลมยาง	ดูสภาพยางและลมยาง	มีคอกยางและมีลมปกติ	/	/	/	/	/	/	/	/	/	/	/	/	/	/	/	/	/	/	/	/	/	/	/	/	/	/	/	/	/	/	/	
2	แตร/กริ่งสัญญาณ	กดแตร/กริ่งสัญญาณ	มีเสียงดังชัดเจน	/	/	/	/	/	/	/	/	/	/	/	/	/	/	/	/	/	/	/	/	/	/	/	/	/	/	/	/	/	/	/	
3	ไฟส่องสว่าง (ไฟหน้า,ไฟท้าย)	เปิด / กดสวิทช์ไฟส่องสว่าง	โคมไฟสว่างชัดเจนทุกดวง	/	/	/	/	/	/	/	/	/	/	/	/	/	/	/	/	/	/	/	/	/	/	/	/	/	/	/	/	/	/	/	
4	ระบบไฟเตือน	หมุนสวิทช์ไปยังตำแหน่ง ON	ไฟที่แผงหน้าปัดติดแสดงเครื่องหมายต่างๆ ครบ	/	/	/	/	/	/	/	/	/	/	/	/	/	/	/	/	/	/	/	/	/	/	/	/	/	/	/	/	/	/	/	
5	สัญญาณ(ไฟเลี้ยว,ไฟเบรก,ไฟฉุกเฉิน*)	เปิดสวิทช์ไฟเลี้ยว,ไฟเบรก,ไฟฉุกเฉิน*	แสงไฟกระพริบเป็นจังหวะปกติทุกดวง	/	/	/	/	/	/	/	/	/	/	/	/	/	/	/	/	/	/	/	/	/	/	/	/	/	/	/	/	/	/	/	
6	กระจกมองข้าง,กระจกมองหลัง*	ดูสภาพความสะอาดและการปรับทิศทาง.	สะอาด ไม่หลวมและปรับองศาตำแหน่งได้ชัดเจน	/	/	/	/	/	/	/	/	/	/	/	/	/	/	/	/	/	/	/	/	/	/	/	/	/	/	/	/	/	/	/	
7	อุปกรณ์ป้องกันภัยอันตราย	ดึงและกดกระจก	เลื่อนได้สะดวกและล็อกเมื่อมีแรงกระชาก	/	/	/	/	/	/	/	/	/	/	/	/	/	/	/	/	/	/	/	/	/	/	/	/	/	/	/	/	/	/	/	
8	ระบบการปิดน้ำฝนและใบปิด	เปิดสวิทช์น้ำยาล้างกระจกและที่ปิดน้ำฝน	กระจกต้องสะอาด	/	/	/	/	/	/	/	/	/	/	/	/	/	/	/	/	/	/	/	/	/	/	/	/	/	/	/	/	/	/	/	
9	ท่อไอเสีย	ตรวจสอบสภาพ, ครว, เสียง	ไม่มีน้ำมันหยด, ไม่มีควันขาว, เสียงผิดปกติ	/	/	/	/	/	/	/	/	/	/	/	/	/	/	/	/	/	/	/	/	/	/	/	/	/	/	/	/	/	/	/	
10	โช้และการ์ดป้องกัน	ดูสภาพความดีและความสมบูรณ์	ไม่โยกหรือหลวม	/	/	/	/	/	/	/	/	/	/	/	/	/	/	/	/	/	/	/	/	/	/	/	/	/	/	/	/	/	/	/	
11	อุปกรณ์ล็อกฝาท้ายกระบะ	ล็อกด้วยกุญแจหรืออุปกรณ์ปิดสนิททุกครั้ง	ไม่ชำรุดและปิดสนิท	/	/	/	/	/	/	/	/	/	/	/	/	/	/	/	/	/	/	/	/	/	/	/	/	/	/	/	/	/	/	/	
12	สภาพโดยรวม	ดูสภาพโดยรวม	สะอาด, สามารถใช้งานได้	/	/	/	/	/	/	/	/	/	/	/	/	/	/	/	/	/	/	/	/	/	/	/	/	/	/	/	/	/	/	/	
13	ระบบเบรก	เหยียบเป็นเบรกและ/หรือบีบบรกมือ	มีแรงดันตอบสนองการเบรก	/	/	/	/	/	/	/	/	/	/	/	/	/	/	/	/	/	/	/	/	/	/	/	/	/	/	/	/	/	/	/	
14	สัญญาณเสียงเตือนขณะจอดหลัง	เข้าเกียร์ถอย พังลักษณะของเสียงเตือน	ลักษณะเสียงดังตามระยะห่างจากวัตถุ	/	/	/	/	/	/	/	/	/	/	/	/	/	/	/	/	/	/	/	/	/	/	/	/	/	/	/	/	/	/	/	
15	อื่นๆ.....																																		
ผู้ตรวจสอบ				/	/	/	/	/	/	/	/	/	/	/	/	/	/	/	/	/	/	/	/	/	/	/	/	/	/	/	/	/	/	/	

หมายเหตุ : โปรดส่งบันทึกการตรวจสอบให้ ๑๒.ประจำหน่วยงานของท่านเก็บไว้เป็นหลักฐาน ทุกๆสิ้นเดือน

- 1) ✓ = ปกติ X = รอยร้าวและ/หรือผู้ที่เกี่ยวข้องให้คำแนะนำ — = ไม่ได้ใช้งาน หดใช้งาน
 2) * หมายถึง ให้ตรวจสอบเฉพาะประเภท รถยนต์เท่านั้น
 3) รถจักรยานให้ทำการตรวจสอบหัวข้อ 1-3, 10, 12-13
 4) รถจักรยานยนต์ให้ทำการตรวจสอบหัวข้อ 1-6, 9-10, 12-13
 5) รถยนต์ 4 ล้อ และรถอื่นๆ ให้ทำการตรวจสอบหัวข้อ 1-9, 11-14
 6) ข้อ 15 ให้ระบุกรณีพบปัญหา ที่ไม่ได้กล่าวมา เพื่อบันทึกและแจ้งให้หัวหน้าแผนกขึ้นไปปรับทราบ
 7) หากพบปัญหาในหัวข้อที่ 13 ให้หยุดการใช้งานทันทีและแจ้งให้ หัวหน้าแผนกขึ้นไปโดยด่วน.

บันทึก (Record Form) : บันทึกการตรวจสอบสภาพประจำวัน (Daily check)

ประเภทรถ : ☐ รถจักรยานยนต์ ☐ รถจักรยาน ☒ รถยนต์
 หมายเลขทะเบียน : บร 5391 นครสวรรค์ สี : เทา ยี่ห้อ : TSUZUKI ขนาดเครื่องยนต์ : 2.5 T
 ผู้ใช้งาน : อ.วิทย์ งามผล ส่วน : แผนก ๒๒๐๓๐๑๐๑ ฝ่าย / รร. : เหมียว ๒๖๓๕๑๒๖

ลำดับ	รายการตรวจสอบ	วิธีการตรวจสอบ	เกณฑ์การยอมรับ	เดือน : <u>พฤษภาคม</u> พ.ศ. : <u>๒๕๖๕</u>																														
				1	2	3	4	5	6	7	8	9	10	11	12	13	14	15	16	17	18	19	20	21	22	23	24	25	26	27	28	29	30	31
1	คอกยาง,ลมยาง	ดูสภาพยางและลมยาง	มีคอกยางและมีลมปกติ	/	/	/	/	/	/	/	/	/	/	/	/	/	/	/	/	/	/	/	/	/	/	/	/	/	/	/	/	/	/	/
2	แตร/กริ่งสัญญาณ	กดแตร/กริ่งสัญญาณ	มีเสียงดังชัดเจน	/	/	/	/	/	/	/	/	/	/	/	/	/	/	/	/	/	/	/	/	/	/	/	/	/	/	/	/	/	/	/
3	ไฟส่องสว่าง (ไฟหน้า,ไฟท้าย)	เปิด / กดสวิทช์ไฟส่องสว่าง	โคมไฟสว่างชัดเจนทุกดวง	/	/	/	/	/	/	/	/	/	/	/	/	/	/	/	/	/	/	/	/	/	/	/	/	/	/	/	/	/	/	/
4	ระบบไฟเตือน	หมุนสวิทช์ไปยังตำแหน่ง ON	ไฟที่แผงหน้าปัดติดแสดงเครื่องหมายต่างๆ ครบ	/	/	/	/	/	/	/	/	/	/	/	/	/	/	/	/	/	/	/	/	/	/	/	/	/	/	/	/	/	/	/
5	สัญญาณ(ไฟเลี้ยว,ไฟเบรก,ไฟฉุกเฉิน*)	เปิดสวิทช์ไฟเลี้ยว,ไฟเบรก,ไฟฉุกเฉิน*	แสงไฟกระพริบเป็นจังหวะปกติทุกดวง	/	/	/	/	/	/	/	/	/	/	/	/	/	/	/	/	/	/	/	/	/	/	/	/	/	/	/	/	/	/	/
6	กระจกมองข้าง,กระจกมองหลัง*	ดูสภาพความสะอาดและการปรับทิศทาง.	สะอาด ไม่หลวมและปรับมองตำแหน่งได้ชัดเจน	/	/	/	/	/	/	/	/	/	/	/	/	/	/	/	/	/	/	/	/	/	/	/	/	/	/	/	/	/	/	/
7	อุปกรณ์ป้องกันภัยอันตราย	ดึงและกดกระจก	เลื่อนได้สะดวกและล็อกเมื่อมีแรงกระชาก	/	/	/	/	/	/	/	/	/	/	/	/	/	/	/	/	/	/	/	/	/	/	/	/	/	/	/	/	/	/	/
8	ระบบการปิดน้ำฝนและใบปิด	เปิดสวิทช์น้ำยาล้างกระจกและที่ปิดน้ำฝน	กระจกต้องสะอาด	/	/	/	/	/	/	/	/	/	/	/	/	/	/	/	/	/	/	/	/	/	/	/	/	/	/	/	/	/	/	/
9	ท่อไอเสีย	ตรวจสอบสภาพ, ครว, เสียง	ไม่มีน้ำมันหยด, ไม่มีควันขาว, เสียงผิดปกติปกติ	/	/	/	/	/	/	/	/	/	/	/	/	/	/	/	/	/	/	/	/	/	/	/	/	/	/	/	/	/	/	/
10	โช้และการ์ดป้องกัน	ดูสภาพความดีและความสมบูรณ์	ไม่โยกหรือหลวม	/	/	/	/	/	/	/	/	/	/	/	/	/	/	/	/	/	/	/	/	/	/	/	/	/	/	/	/	/	/	/
11	อุปกรณ์ล็อกค้ำท้ายรถ	ล็อกด้วยกุญแจหรืออุปกรณ์ปิดสนิททุกครั้ง	ไม่ชำรุดและปิดสนิท	/	/	/	/	/	/	/	/	/	/	/	/	/	/	/	/	/	/	/	/	/	/	/	/	/	/	/	/	/	/	/
12	สภาพโดยรวม	ดูสภาพโดยรวม	สะอาด, สามารถใช้งานได้	/	/	/	/	/	/	/	/	/	/	/	/	/	/	/	/	/	/	/	/	/	/	/	/	/	/	/	/	/	/	/
13	ระบบเบรก	เหยียบเป็นเบรกและ/หรือบีบเบรกมือ	มีแรงดันตอบสนองการเบรก	/	/	/	/	/	/	/	/	/	/	/	/	/	/	/	/	/	/	/	/	/	/	/	/	/	/	/	/	/	/	/
14	สัญญาณเสียงเตือนขณะจอดหลัง	เข้าเกียร์ถอย พังลักษณะของเสียงเตือน	ลักษณะเสียงดังตามระยะห่างจากวัตถุ	/	/	/	/	/	/	/	/	/	/	/	/	/	/	/	/	/	/	/	/	/	/	/	/	/	/	/	/	/	/	/
15	อื่นๆ.....																																	
ผู้ตรวจสอบ				/	/	/	/	/	/	/	/	/	/	/	/	/	/	/	/	/	/	/	/	/	/	/	/	/	/	/	/	/	/	/

หมายเหตุ : โปรดส่งบันทึกการตรวจสอบให้ ๑๒.ประจำหน่วยงานของท่านเก็บไว้เป็นหลักฐาน ทุกๆสิ้นเดือน

- 1) ✓ = ปกติ X = รอยร้าวและ/หรือผู้ที่เกี่ยวข้องให้คำแนะนำ — = ไม่ได้ใช้งาน หดใช้งาน
 2) * หมายถึง ให้ตรวจสอบเฉพาะประเภท รถยนต์เท่านั้น
 3) รถจักรยานให้ทำการตรวจสอบหัวข้อ 1-3, 10, 12-13
 4) รถจักรยานยนต์ให้ทำการตรวจสอบหัวข้อ 1-6, 9-10, 12-13
 5) รถยนต์ 4 ล้อ และรถอื่นๆ ให้ทำการตรวจสอบหัวข้อ 1-9, 11-14
 6) ข้อ 15 ให้ระบุกรณีพบปัญหา ที่ไม่ได้กล่าวมา เพื่อบันทึกและแจ้งให้หัวหน้าแผนกขึ้นไปปรับทราบ
 7) หากพบปัญหาในหัวข้อที่ 13 ให้หยุดการใช้งานทันทีและแจ้งให้ หัวหน้าแผนกขึ้นไปโดยด่วน.

บันทึก (Record Form) : บันทึกการตรวจสอบสภาพรถประจำวัน (Daily check)

ประเภทรถ : ☐ รถจักรยานยนต์ ☐ รถจักรยาน ☒ รถยนต์
 หมายเลขทะเบียน : นว ๐391 ขบ. สี : ขาว ยี่ห้อ : SUZUKI ขนาดเครื่องยนต์ : 2.5 T
 ผู้ใช้งาน : อนิพัช วิชาญ ส่วน : ทีมงานช่าง ฝ่าย / รง. : แผนกซ่อมรถ

ลำดับ	รายการตรวจสอบ	วิธีการตรวจสอบ	เกณฑ์การยอมรับ	เดือน..... <i>กุมภาพันธ์</i> พ.ศ.: <i>2565</i>																															
				1	2	3	4	5	6	7	8	9	10	11	12	13	14	15	16	17	18	19	20	21	22	23	24	25	26	27	28	29	30	31	
1	คอกยาง,ลมยาง	ดูสภาพยางและลมยาง	มีคอกยางและมีลมปกติ	/	/	/	/	/	/	/	/	/	/	/	/	/	/	/	/	/	/	/	/	/	/	/	/	/	/	/	/	/	/	/	
2	แคร์/วงสัญญาณ	กดแคร์/วงสัญญาณ	มีเสียงดังชัดเจน	/	/	/	/	/	/	/	/	/	/	/	/	/	/	/	/	/	/	/	/	/	/	/	/	/	/	/	/	/	/	/	
3	ไฟส่องสว่าง (ไฟหน้า,ไฟท้าย)	เปิด / กดสวิทซ์ไฟส่องสว่าง	โคมไฟสว่างชัดเจนทุกดวง	/	/	/	/	/	/	/	/	/	/	/	/	/	/	/	/	/	/	/	/	/	/	/	/	/	/	/	/	/	/	/	
4	ระบบไฟเตือน	หมุนสวิทซ์ไปยังตำแหน่ง ON	ไฟที่แผงหน้าปัดติดแสดงเครื่องหมายต่างๆ ครบ	/	/	/	/	/	/	/	/	/	/	/	/	/	/	/	/	/	/	/	/	/	/	/	/	/	/	/	/	/	/	/	
5	สัญญาณ(ไฟเลี้ยว,ไฟเบรก,ไฟฉุกเฉิน*)	เปิดสวิทซ์ไฟเลี้ยว,ไฟเบรก,ไฟฉุกเฉิน*	แสงไฟกระพริบเป็นจังหวะปกติทุกดวง	/	/	/	/	/	/	/	/	/	/	/	/	/	/	/	/	/	/	/	/	/	/	/	/	/	/	/	/	/	/	/	
6	กระจกมองข้าง,กระจกมองหลัง*	ดูสภาพความสะอาดและการปรับทิศทาง.	สะอาด ไม่หลวมและปรับมองตำแหน่งได้ชัดเจน	/	/	/	/	/	/	/	/	/	/	/	/	/	/	/	/	/	/	/	/	/	/	/	/	/	/	/	/	/	/	/	
7	อุปกรณ์ป้องกันเข็มขัดนิรภัย	ดึงและกดกระตุก	เลื่อนได้สะดวกและล็อกเมื่อมีแรงกระชาก	/	/	/	/	/	/	/	/	/	/	/	/	/	/	/	/	/	/	/	/	/	/	/	/	/	/	/	/	/	/	/	
8	ระบบการปิดน้ำฝนและใบปัด	เปิดสวิทซ์น้ำยาล้างกระจกและที่ปัดน้ำฝน	กระจกต้องสะอาด	/	/	/	/	/	/	/	/	/	/	/	/	/	/	/	/	/	/	/	/	/	/	/	/	/	/	/	/	/	/	/	
9	ท่อไอเสีย	ตรวจสอบสภาพ, ครว้น, เสียง	ไม่มีน้ำมันหยด, ไม่มีครว้นขาว, เสียงผิดปกติ	/	/	/	/	/	/	/	/	/	/	/	/	/	/	/	/	/	/	/	/	/	/	/	/	/	/	/	/	/	/	/	
10	โช้และการ์ดป้องกัน	ดูสภาพความตึงและความสมบูรณ์	ไม่โยกหรือหลวม	/	/	/	/	/	/	/	/	/	/	/	/	/	/	/	/	/	/	/	/	/	/	/	/	/	/	/	/	/	/	/	
11	อุปกรณ์ล็อกค้ำท้ายกระบะ	ล็อกด้วยกุญแจหรืออุปกรณ์ล็อกปกติทุกครั้ง	ไม่ชำรุดและล็อกสนิท	/	/	/	/	/	/	/	/	/	/	/	/	/	/	/	/	/	/	/	/	/	/	/	/	/	/	/	/	/	/	/	
12	สภาพโดยรวม	ดูสภาพโดยรวม	สะอาด, สามารถใช้งานได้	/	/	/	/	/	/	/	/	/	/	/	/	/	/	/	/	/	/	/	/	/	/	/	/	/	/	/	/	/	/	/	
13	ระบบเบรก	เหยียบเป็นเบรกและ/หรือบีบเบรกมือ	มีแรงดันคอบสองการเบรก	/	/	/	/	/	/	/	/	/	/	/	/	/	/	/	/	/	/	/	/	/	/	/	/	/	/	/	/	/	/	/	
14	สัญญาณเสียงเตือนขณะถอยหลัง	เข้าเกียร์ถอย ฟังลักษณะของเสียงเตือน	ลักษณะเสียงดังตามระยะห่างต่างๆจากวัตถุ	/	/	/	/	/	/	/	/	/	/	/	/	/	/	/	/	/	/	/	/	/	/	/	/	/	/	/	/	/	/	/	
15	อื่นๆ.....			/	/	/	/	/	/	/	/	/	/	/	/	/	/	/	/	/	/	/	/	/	/	/	/	/	/	/	/	/	/	/	
ผู้ตรวจสอบ				<i>k a k</i>																															

หมายเหตุ : โปรดส่งบันทึกการตรวจสอบให้ อป.ประจำหน่วยงานของท่านเก็บไว้เป็นหลักฐาน ทุกๆสิ้นเดือน

- 1) ✓ = ปกติ X = รอกการแก้ไขและแจ้งผู้เกี่ยวข้องให้มาแก้ไข — = ไม่ได้ใช้งาน หดุดใช้งาน
 2) * หมายถึง ให้ตรวจสอบเฉพาะประเภท รถยนต์เท่านั้น
 3) รถจักรยาน ให้ทำการตรวจสอบหัวข้อ 1-3 , 10, 12-13
 4) รถจักรยานยนต์ให้ทำการตรวจสอบหัวข้อ 1-6 , 9-10, 12-13
 5) รถยนต์ 4 ล้อ และรถอื่นๆ ให้ทำการตรวจสอบหัวข้อ 1-9 ,11-14
 6) ข้อ 15 ให้ระบุกรณีพบปัญหา ที่ไม่ได้กล่าวมา เพื่อบันทึกและแจ้งให้หัวหน้าแผนกขึ้น ไปปรับทราบ
 7) หากพบปัญหาในหัวข้อที่ 13 ให้หยุดการใช้งานทันทีและแจ้งให้ หัวหน้าแผนกขึ้น ไปโดยด่วน.

บันทึก (Record Form) : บันทึกการตรวจสอบสภาพรถประจำวัน (Daily check)

ประเภทรถ : ☐ รถจักรยานยนต์ ☐ รถจักรยาน ☒ รถยนต์
 หมายเลขทะเบียน : 95-62 สี : ขาว ยี่ห้อ : SUZUKI ขนาดเครื่องยนต์ : 3000 cc
 ผู้ใช้งาน : อนิพัช วิชาญ ส่วน : ทีมงานช่าง ฝ่าย / รง. : แผนกซ่อมรถ

ลำดับ	รายการตรวจสอบ	วิธีการตรวจสอบ	เกณฑ์การยอมรับ	เดือน : สิงหาคม พ.ศ. ๒๕๖๕																														
				1	2	3	4	5	6	7	8	9	10	11	12	13	14	15	16	17	18	19	20	21	22	23	24	25	26	27	28	29	30	31
1	คอกยาง,ลมยาง	ดูสภาพยางและลมยาง	มีคอกยางและมีลมปกติ	/	/	/	/	/	/	/	/	/	/	/	/	/	/	/	/	/	/	/	/	/	/	/	/	/	/	/	/	/	/	/
2	แคร์/เครื่องสัญญาณ	กดแคร์/เครื่องสัญญาณ	มีเสียงดังชัดเจน	/	/	/	/	/	/	/	/	/	/	/	/	/	/	/	/	/	/	/	/	/	/	/	/	/	/	/	/	/	/	/
3	ไฟส่องสว่าง (ไฟหน้า, ไฟท้าย)	เปิด / กดสวิทช์ไฟส่องสว่าง	โคมไฟส่องสว่างชัดเจนทุกดวง	/	/	/	/	/	/	/	/	/	/	/	/	/	/	/	/	/	/	/	/	/	/	/	/	/	/	/	/	/	/	/
4	ระบบไฟเตือน	หมุนสวิทช์ไปยังตำแหน่ง ON	ไฟที่แผงหน้าปัดติดแสดงเครื่องหมายต่างๆ ครบ	/	/	/	/	/	/	/	/	/	/	/	/	/	/	/	/	/	/	/	/	/	/	/	/	/	/	/	/	/	/	/
5	สัญญาณ(ไฟเลี้ยว,ไฟเบรก,ไฟฉุกเฉิน*)	เปิดสวิทช์ไฟเลี้ยว,ไฟเบรก,ไฟฉุกเฉิน*	แสงไฟกระพริบเป็นจังหวะปกติทุกดวง	/	/	/	/	/	/	/	/	/	/	/	/	/	/	/	/	/	/	/	/	/	/	/	/	/	/	/	/	/	/	/
6	กระจกมองข้าง,กระจกมองหลัง*	ดูสภาพความสะอาดและการปรับทิศทาง.	สะอาด ไม่หลวมและปรับมองตำแหน่งได้ชัดเจน	/	/	/	/	/	/	/	/	/	/	/	/	/	/	/	/	/	/	/	/	/	/	/	/	/	/	/	/	/	/	/
7	อุปกรณ์ป้องกันเข็มขัดนิรภัย	ดึงและกดกระตุก	เลื่อนได้สะดวกและล็อกเมื่อมีแรงกระชาก	/	/	/	/	/	/	/	/	/	/	/	/	/	/	/	/	/	/	/	/	/	/	/	/	/	/	/	/	/	/	/
8	ระบบการปิดน้ำฝนและใบปัด	เปิดสวิทช์น้ำยาล้างกระจกและที่ปัดน้ำฝน	กระจกต้องสะอาด	/	/	/	/	/	/	/	/	/	/	/	/	/	/	/	/	/	/	/	/	/	/	/	/	/	/	/	/	/	/	/
9	ท่อไอเสีย	ตรวจสอบสภาพ, ครว้น, เสียง	ไม่มีน้ำมันหยด, ไม่มีครว้นขาว, เสียงผิดปกติ	/	/	/	/	/	/	/	/	/	/	/	/	/	/	/	/	/	/	/	/	/	/	/	/	/	/	/	/	/	/	/
10	โช้และการ์ดป้องกัน	ดูสภาพความตึงและความสมบูรณ์	ไม่โยกหรือหลวม	/	/	/	/	/	/	/	/	/	/	/	/	/	/	/	/	/	/	/	/	/	/	/	/	/	/	/	/	/	/	/
11	อุปกรณ์ล็อกค้ำท้ายกระบะ	ล็อกด้วยกุญแจหรืออุปกรณ์ล็อกปกติทุกครั้ง	ไม่ชำรุดและปิดสนิท	/	/	/	/	/	/	/	/	/	/	/	/	/	/	/	/	/	/	/	/	/	/	/	/	/	/	/	/	/	/	/
12	สภาพโดยรวม	ดูสภาพโดยรวม	สะอาด, สามารถใช้งานได้	/	/	/	/	/	/	/	/	/	/	/	/	/	/	/	/	/	/	/	/	/	/	/	/	/	/	/	/	/	/	/
13	ระบบเบรก	เหยียบเป็นเบรกและ/หรือบีบเบรกมือ	มีแรงดันคอบสองการเบรก	/	/	/	/	/	/	/	/	/	/	/	/	/	/	/	/	/	/	/	/	/	/	/	/	/	/	/	/	/	/	/
14	สัญญาณเสียงเตือนขณะถอยหลัง	เข้าเกียร์ถอย ฟังลักษณะของเสียงเตือน	ลักษณะเสียงดังตามระยะห่างต่างๆจากวัตถุ	/	/	/	/	/	/	/	/	/	/	/	/	/	/	/	/	/	/	/	/	/	/	/	/	/	/	/	/	/	/	/
15	อื่นๆ.....			/	/	/	/	/	/	/	/	/	/	/	/	/	/	/	/	/	/	/	/	/	/	/	/	/	/	/	/	/	/	/
ผู้ตรวจสอบ				/	/	/	/	/	/	/	/	/	/	/	/	/	/	/	/	/	/	/	/	/	/	/	/	/	/	/	/	/	/	/

หมายเหตุ : โปรดส่งบันทึกการตรวจสอบให้ อป.ประจำหน่วยงานของท่านเก็บไว้เป็นหลักฐาน ทุกๆสิ้นเดือน

- 1) ✓ = ปกติ X = รอกการแก้ไขและแจ้งผู้เกี่ยวข้องให้มาแก้ไข — = ไม่ได้ใช้งาน หดุดใช้งาน
 2) * หมายถึง ให้ตรวจสอบเฉพาะประเภท รถยนต์เท่านั้น
 3) รถจักรยาน ให้ทำการตรวจสอบหัวข้อ 1-3 , 10, 12-13
 4) รถจักรยานยนต์ให้ทำการตรวจสอบหัวข้อ 1-6 , 9-10, 12-13
 5) รถยนต์ 4 ล้อ และรถอื่นๆ ให้ทำการตรวจสอบหัวข้อ 1-9 ,11-14
 6) ข้อ 15 ให้ระบุกรณีพบปัญหา ที่ไม่ได้กล่าวมา เพื่อบันทึกและแจ้งให้หัวหน้าแผนกขึ้น ไปปรับทราบ
 7) หากพบปัญหาในหัวข้อที่ 13 ให้หยุดการใช้งานทันทีและแจ้งให้ หัวหน้าแผนกขึ้น ไปโดยด่วน.

ประเภทรถ : ☐ รถจักรยานยนต์ ☐ รถจักรยาน ☒ รถยนต์
 หมายเลขทะเบียน : บข 5391 นว สี : ขาว ยี่ห้อ : ISUZU ขนาดเครื่องยนต์ : 2.5 T
 ผู้ใช้งาน : อติชาติ ชื่นชนะ ส่วน : ทีมช่างกลบก ฝ่าย / รง. : เรสิบง รังสิต

ลำดับ	รายการตรวจสอบ	วิธีการตรวจสอบ	เกณฑ์การยอมรับ	เดือน : <u>กุมภาพันธ์</u> พ.ศ. <u>2565</u>																															
				1	2	3	4	5	6	7	8	9	10	11	12	13	14	15	16	17	18	19	20	21	22	23	24	25	26	27	28	29	30	31	
1	คอกยาง,ลมยาง	ดูสภาพยางและลมยาง	มีคอกยางและมีลมปกติ															✓	✓	✓															
2	เครง/กริ่งสัญญาณ	กดเครง/กริ่งสัญญาณ	มีเสียงดังชัดเจน																																
3	ไฟส่องสว่าง (ไฟหน้า, ไฟท้าย)	เปิด / กดสวิทช์ไฟส่องสว่าง	โคมไฟสว่างชัดเจนทุกดวง																																
4	ระบบไฟเตือน	หมุนสวิทช์ไปยังตำแหน่ง ON	ไฟที่แผงหน้าปัดติดแสดงเครื่องหมายต่างๆ ครบ																																
5	สัญญาณ(ไฟเลี้ยว,ไฟเบรก,ไฟฉุกเฉิน*)	เปิดสวิทช์ไฟเลี้ยว,ไฟเบรก,ไฟฉุกเฉิน*	แสงไฟกระพริบเป็นจังหวะปกติทุกดวง																																
6	กระจกมองข้าง,กระจกมองหลัง*	ดูสภาพความสะอาดและการปรับทิศทาง.	สะอาด ไม่หลวมและปรับมองตำแหน่งได้ชัดเจน																																
7	อุปกรณ์ป้องกันภัยขั้นขั้นขั้น	ดึงและกดดู	เลื่อนได้สะดวกและล็อกเมื่อมีแรงกระชาก																																
8	ระบบการปิดน้ำฝนและใบปิด	เปิดสวิทช์น้ำยาล้างกระจกและที่ปิดน้ำฝน	กระจกต้องสะอาด																																
9	ท่อไอเสีย	ตรวจสอบสภาพ, ครว, เสียง	ไม่มีน้ำมันหยด, ไม่มีควันขาว, เสียงผิดปกติ																																
10	โซ่และการป้องกัน	ดูสภาพความตึงและความสมบูรณ์	ไม่โยกหรือหลวม																																
11	อุปกรณ์ล็อกท้ายครีบอก	ล็อกด้วยกุญแจหรืออุปกรณ์ปิดสนิททุกครั้ง	ไม่ชำรุดและปิดสนิท																																
12	สภาพโดยรวม	ดูสภาพโดยรวม	สะอาด, สามารถใช้งานได้																																
13	ระบบเบรก	เหยียบเป็นเบรกและ/หรือบีบเบรกมือ	มีแรงดันตอบสนองการเบรก																																
14	สัญญาณเสียงเตือนขณะจอดหลัง	เข้าเกียร์ถอย ฟังลักษณะของเสียงเตือน	ลักษณะเสียงดังตามระยะห่างต่างๆจากวัตถุ																																
15	อื่นๆ.....																																		
ผู้ตรวจสอบ																																			
																				</															

หมายเหตุ : โปรดส่งบันทึกการตรวจสอบให้ จป.ประจำหน่วยงานของท่านเก็บไว้เป็นหลักฐาน ทุกๆสิ้นเดือน

- ✓ = ปกติ X = รอกหรือแก๊สและแรงดันผิดปกติให้มาแก้ไข — = ไม่ได้ใช้งาน หดใช้งาน
- * หมายถึง ให้ตรวจสอบเฉพาะประเภท รถยนต์เท่านั้น
- รถจักรยานให้ทำการตรวจสอบหัวข้อ 1-3 , 10, 12-13
- รถจักรยานยนต์ให้ทำการตรวจสอบหัวข้อ 1-6 , 9-10, 12-13
- รถยนต์ 4 ล้อ และรถอื่นๆ ให้ทำการตรวจสอบหัวข้อ 1-9 , 11-14
- ข้อ 15 ให้ระบุกรณีพบปัญหา ที่ไม่ได้กล่าวมา เพื่อบันทึกและแจ้งให้หัวหน้าแผนกขึ้น ปรับปรุง
- หากพบปัญหาในหัวข้อที่ 13 ให้หยุดการใช้งานทันทีและแจ้งให้ หัวหน้าแผนกขึ้น ไปโดยด่วน.

ประเภทรถ : ☐ รถจักรยานยนต์ ☐ รถจักรยาน ☒ รถยนต์
 หมายเลขทะเบียน : บข-62 สรข สี : ฟ้า ยี่ห้อ : ISUZU ขนาดเครื่องยนต์ : 3000
 ผู้ใช้งาน : อติชาติ ชื่นชนะ ส่วน : ทีมช่างกลบก ฝ่าย / รง. : เรสิบง รังสิต

ลำดับ	รายการตรวจสอบ	วิธีการตรวจสอบ	เกณฑ์การยอมรับ	เดือน พ.ศ.																															
				1	2	3	4	5	6	7	8	9	10	11	12	13	14	15	16	17	18	19	20	21	22	23	24	25	26	27	28	29	30	31	
1	คอกยาง,ลมยาง	ดูสภาพยางและลมยาง	มีคอกยางและมีลมปกติ																																
2	เครง/กริ่งสัญญาณ	กดเครง/กริ่งสัญญาณ	มีเสียงดังชัดเจน																																
3	ไฟส่องสว่าง (ไฟหน้า,ไฟท้าย)	เปิด / กดสวิทช์ไฟส่องสว่าง	โคมไฟสว่างชัดเจนทุกดวง																																
4	ระบบไฟเตือน	หมุนสวิทช์ไปยังตำแหน่ง ON	ไฟที่แผงหน้าปัดติดแสดงเครื่องหมายต่างๆ ครบ																																
5	สัญญาณ(ไฟเลี้ยว,ไฟเบรก,ไฟฉุกเฉิน*)	เปิดสวิทช์ไฟเลี้ยว,ไฟเบรก,ไฟฉุกเฉิน*	แสงไฟกระพริบเป็นจังหวะปกติทุกดวง																																
6	กระจกมองข้าง,กระจกมองหลัง*	ดูสภาพความสะอาดและการปรับทิศทาง.	สะอาด ไม่หลวมและปรับมองตำแหน่งได้ชัดเจน																																
7	อุปกรณ์ป้องกันภัยขั้นขั้นขั้น	ดึงและกดดู	เลื่อนได้สะดวกและล็อกเมื่อมีแรงกระชาก																																
8	ระบบการปิดน้ำฝนและใบปิด	เปิดสวิทช์น้ำยาล้างกระจกและที่ปิดน้ำฝน	กระจกต้องสะอาด																																
9	ท่อไอเสีย	ตรวจสอบสภาพ, ครว, เสียง	ไม่มีน้ำมันหยด, ไม่มีควันขาว, เสียงผิดปกติ																																
10	โซ่และการคู่ป้องกัน	ดูสภาพความตึงและความสมบูรณ์	ไม่โยกหรือหลวม																																
11	อุปกรณ์ล็อกค้ำท้ายครีบอก	ล็อกด้วยกุญแจหรืออุปกรณ์ปิดสนิททุกครั้ง	ไม่ชำรุดและปิดสนิท																																
12	สภาพโดยรวม	ดูสภาพโดยรวม	สะอาด, สามารถใช้งานได้																																
13	ระบบเบรก	เหยียบเป็นเบรกและ/หรือบีบเบรกมือ	มีแรงดันตอบสนองการเบรก																																
14	สัญญาณเสียงเตือนขณะจอดหลัง	เข้าเกียร์ถอย ฟังลักษณะของเสียงเตือน	ลักษณะเสียงดังตามระยะห่างต่างๆจากวัตถุ																																
15	อื่นๆ.....																																		
ผู้ตรวจสอบ																																			

หมายเหตุ : โปรดส่งบันทึกการตรวจสอบให้ จป.ประจำหน่วยงานของท่านเก็บไว้เป็นหลักฐาน ทุกๆสิ้นเดือน

- ✓ = ปกติ X = รอกหรือแก๊สและแรงดันผิดปกติให้มาแก้ไข — = ไม่ได้ใช้งาน หดใช้งาน
- * หมายถึง ให้ตรวจสอบเฉพาะประเภท รถยนต์เท่านั้น
- รถจักรยานให้ทำการตรวจสอบหัวข้อ 1-3 , 10, 12-13
- รถจักรยานยนต์ให้ทำการตรวจสอบหัวข้อ 1-6 , 9-10, 12-13
- รถยนต์ 4 ล้อ และรถอื่นๆ ให้ทำการตรวจสอบหัวข้อ 1-9 , 11-14
- ข้อ 15 ให้ระบุกรณีพบปัญหา ที่ไม่ได้กล่าวมา เพื่อบันทึกและแจ้งให้ หัวหน้าแผนกขึ้น ปรับปรุง
- หากพบปัญหาในหัวข้อที่ 13 ให้หยุดการใช้งานทันทีและแจ้งให้ หัวหน้าแผนกขึ้น ไปโดยด่วน.

ประเภทรถ : ☐ รถจักรยานยนต์ ☒ รถจักรยาน ☒ รถยนต์
 หมายเลขทะเบียน : มง 5399 นว สี : ขาว ยี่ห้อ : ISUZU ขนาดเครื่องยนต์ : 2.5 T
 ผู้ใช้งาน : อติภูมิ โคนะ ส่วน : ไลน์กองช่าง ฝ่าย / รง. : ไลน์งานจัด

ลำดับ	รายการตรวจสอบ	วิธีการตรวจสอบ	เกณฑ์การยอมรับ	เดือน : ตุลาคม พ.ศ.: 2565																																			
				1	2	3	4	5	6	7	8	9	10	11	12	13	14	15	16	17	18	19	20	21	22	23	24	25	26	27	28	29	30	31					
1	คอกยาง,ลมยาง	ดูสภาพยางและลมยาง	มีคอกยางและมีลมปกติ																																				
2	แตร/กริ่งสัญญาณ	กดแตร/กริ่งสัญญาณ	มีเสียงดังชัดเจน																																				
3	ไฟส่องสว่าง (ไฟหน้า, ไฟท้าย)	เปิด / กดสวิทช์ไฟส่องสว่าง	โคมไฟสว่างชัดเจนทุกดวง																																				
4	ระบบไฟเตือน	หมุนสวิทช์ไปยังตำแหน่ง ON	ไฟที่แผงหน้าปัดติดแสดงเครื่องหมายต่างๆ ครบ																																				
5	สัญญาณ(ไฟเลี้ยว,ไฟเบรก,ไฟฉุกเฉิน*)	เปิดสวิทช์ไฟเลี้ยว,ไฟเบรก,ไฟฉุกเฉิน*	แสงไฟกระพริบเป็นจังหวะปกติทุกดวง																																				
6	กระจกมองข้าง,กระจกมองหลัง*	ดูสภาพความสะอาดและการปรับทิศทาง.	สะอาด ไม่หลวมและปรับองศาตำแหน่งได้ชัดเจน																																				
7	อุปกรณ์ป้องกันภัยเข็มขัดนิรภัย	ดึงและกดรัด	เลื่อนได้สะดวกและล็อกเมื่อมีแรงกระชาก																																				
8	ระบบการปิดน้ำฝนและใบปัด	เปิดสวิทช์น้ำฝนและกดกระจกและที่ปัดน้ำฝน	กระจกต้องสะอาด																																				
9	ท่อไอเสีย	ตรวจสอบสภาพ, ครว, เสียง	ไม่มีน้ำมันหยด, ไม่มีครวขาว, เสียงผิดปกติ																																				
10	โช้และคาร์คบังคับ	ดูสภาพความดีและความสมบูรณ์	ไม่โยกหรือหลวม																																				
11	อุปกรณ์ล็อกผ้าท้ายกระบะ	ล็อกด้วยกุญแจหรืออุปกรณ์ปิดสนิททุกครั้ง	ไม่ชำรุดและปิดสนิท																																				
12	สภาพโดยรวม	ดูสภาพโดยรวม	สะอาด, สามารถใช้งานได้																																				
13	ระบบเบรก	เหยียบเป็นเบรกและ/หรือบีบเบรกมือ	มีแรงดันตอบสนองการเบรก																																				
14	สัญญาณเสียงเตือนขณะออกลัง	เข้าเกียร์ออโต้ ฟังลักษณะของเสียงเตือน	ลักษณะเสียงดังตามระยะห่างต่างๆจากวัตถุ																																				
15	อื่นๆ.....																																						
ผู้ตรวจสอบ																																							

หมายเหตุ : โปรดส่งบันทึกการตรวจสอบให้ จป.ประจำหน่วยงานของท่านเก็บไว้เป็นหลักฐาน ทุกๆสิ้นเดือน

- ✓ = ปกติ X = รอการแก้ไขและแจ้งผู้เกี่ยวข้องให้มาแก้ไข — = ไม่ได้ใช้งาน หดใช้ใช้งาน
- * หมายถึง ให้ตรวจสอบเฉพาะประเภท รถยนต์เท่านั้น
- รถจักรยานให้ทำการตรวจสอบหัวข้อ 1-3 , 10, 12-13
- รถจักรยานยนต์ให้ทำการตรวจสอบหัวข้อ 1-6 , 9-10, 12-13
- รถยนต์ 4 ล้อ และรถอื่นๆ ให้ทำการตรวจสอบหัวข้อ 1-9, 11-14
- ข้อ 15 ให้ระบุกรณีพบปัญหา ที่ไม่ได้กล่าวมา เพื่อบันทึกและแจ้งให้หัวหน้าแผนกขึ้น ไปรับทราบ
- หากพบปัญหาในหัวข้อที่ 13 ให้หยุดการใช้งานทันทีและแจ้งให้ หัวหน้าแผนกขึ้น ไปโดยด่วน.

ประเภทรถ : ☐ รถจักรยานยนต์ ☐ รถจักรยาน ☒ รถยนต์
 หมายเลขทะเบียน : บร 62 สว ๗ สี : ฟ้า ยี่ห้อ : ISUZU ขนาดเครื่องยนต์ : 3000 CC.
 ผู้ใช้งาน : อติภูมิ โคนะ ส่วน : ไลน์กองช่าง ฝ่าย / รง. : ไลน์งานจัด

ลำดับ	รายการตรวจสอบ	วิธีการตรวจสอบ	เกณฑ์การยอมรับ	เดือน : ตุลาคม พ.ศ. 2565																																			
				1	2	3	4	5	6	7	8	9	10	11	12	13	14	15	16	17	18	19	20	21	22	23	24	25	26	27	28	29	30	31					
1	คอกยาง,ลมยาง	ดูสภาพยางและลมยาง	มีคอกยางและมีลมปกติ																																				
2	แตร/กริ่งสัญญาณ	กดแตร/กริ่งสัญญาณ	มีเสียงดังชัดเจน																																				
3	ไฟส่องสว่าง (ไฟหน้า, ไฟท้าย)	เปิด / กดสวิทช์ไฟส่องสว่าง	โคมไฟสว่างชัดเจนทุกดวง																																				
4	ระบบไฟเตือน	หมุนสวิทช์ไปยังตำแหน่ง ON	ไฟที่แผงหน้าปัดติดแสดงเครื่องหมายต่างๆ ครบ																																				
5	สัญญาณ(ไฟเลี้ยว,ไฟเบรก,ไฟฉุกเฉิน*)	เปิดสวิทช์ไฟเลี้ยว,ไฟเบรก,ไฟฉุกเฉิน*	แสงไฟกระพริบเป็นจังหวะปกติทุกดวง																																				
6	กระจกมองข้าง,กระจกมองหลัง*	ดูสภาพความสะอาดและการปรับทิศทาง.	สะอาด ไม่หลวมและปรับองศาตำแหน่งได้ชัดเจน																																				
7	อุปกรณ์ป้องกันภัยเข็มขัดนิรภัย	ดึงและกดรัด	เลื่อนได้สะดวกและล็อกเมื่อมีแรงกระชาก																																				
8	ระบบการปิดน้ำฝนและใบปัด	เปิดสวิทช์น้ำฝนและกดกระจกและที่ปัดน้ำฝน	กระจกต้องสะอาด																																				
9	ท่อไอเสีย	ตรวจสอบสภาพ, ครว, เสียง	ไม่มีน้ำมันหยด, ไม่มีครวขาว, เสียงผิดปกติ																																				
10	โช้และคาร์คบังคับ	ดูสภาพความดีและความสมบูรณ์	ไม่โยกหรือหลวม																																				
11	อุปกรณ์ล็อกผ้าท้ายกระบะ	ล็อกด้วยกุญแจหรืออุปกรณ์ปิดสนิททุกครั้ง	ไม่ชำรุดและปิดสนิท																																				
12	สภาพโดยรวม	ดูสภาพโดยรวม	สะอาด, สามารถใช้งานได้																																				
13	ระบบเบรก	เหยียบเป็นเบรกและ/หรือบีบเบรกมือ	มีแรงดันตอบสนองการเบรก																																				
14	สัญญาณเสียงเตือนขณะออกลัง	เข้าเกียร์ออโต้ ฟังลักษณะของเสียงเตือน	ลักษณะเสียงดังตามระยะห่างต่างๆจากวัตถุ																																				
15	อื่นๆ.....																																						
			ผู้ตรวจสอบ																																				

หมายเหตุ : โปรดส่งบันทึกการตรวจสอบให้ จป.ประจำหน่วยงานของท่านเก็บไว้เป็นหลักฐาน ทุกๆสิ้นเดือน

- ✓ = ปกติ X = รอการแก้ไขและแจ้งผู้เกี่ยวข้องให้มาแก้ไข — = ไม่ได้ใช้งาน หดใช้ใช้งาน
- * หมายถึง ให้ตรวจสอบเฉพาะประเภท รถยนต์เท่านั้น
- รถจักรยานให้ทำการตรวจสอบหัวข้อ 1-3 , 10, 12-13
- รถจักรยานยนต์ให้ทำการตรวจสอบหัวข้อ 1-6 , 9-10, 12-13
- รถยนต์ 4 ล้อ และรถอื่นๆ ให้ทำการตรวจสอบหัวข้อ 1-9, 11-14
- ข้อ 15 ให้ระบุกรณีพบปัญหา ที่ไม่ได้กล่าวมา เพื่อบันทึกและแจ้งให้หัวหน้าแผนกขึ้น ไปรับทราบ
- หากพบปัญหาในหัวข้อที่ 13 ให้หยุดการใช้งานทันทีและแจ้งให้ หัวหน้าแผนกขึ้น ไปโดยด่วน.

ประเภทรถ : ☐ รถจักรยานยนต์ ☐ รถจักรยาน ☒ รถยนต์
 หมายเลขทะเบียน : ปอ-62 กรุงเทพมหานคร สี : ฟ้า ยี่ห้อ : ISUZU ขนาดเครื่องยนต์ : 3000 CC
 ผู้ใช้งาน : คุณณรงค์ วัฒนวิทย์ ส่วน : ฝ่ายช่าง ฝ่าย / รง. : 23 (แม่)

ลำดับ	รายการตรวจสอบ	วิธีการตรวจสอบ	เกณฑ์การยอมรับ	เดือน <u>พฤษภาคม</u> พ.ศ. <u>2565</u>																														
				1	2	3	4	5	6	7	8	9	10	11	12	13	14	15	16	17	18	19	20	21	22	23	24	25	26	27	28	29	30	31
1	ดอกยาง,ลมยาง	ดูสภาพยางและลมยาง	มีดอกยางและมีลมปกติ	/	/	/	/	/	/	/	/	/	/	/	/	/	/	/	/	/	/	/	/	/	/	/	/	/	/	/	/	/	/	
2	แตร/กริ่งสัญญาณ	กดแตร/กริ่งสัญญาณ	มีเสียงดังชัดเจน	/	/	/	/	/	/	/	/	/	/	/	/	/	/	/	/	/	/	/	/	/	/	/	/	/	/	/	/	/	/	
3	ไฟส่องสว่าง (ไฟหน้า, ไฟท้าย)	เปิด / กดสวิทช์ไฟส่องสว่าง	โคมไฟสว่างชัดเจนทุกดวง	/	/	/	/	/	/	/	/	/	/	/	/	/	/	/	/	/	/	/	/	/	/	/	/	/	/	/	/	/	/	
4	ระบบไฟเตือน	หมุนสวิทช์ไปยังตำแหน่ง ON	ไฟที่แผงหน้าปัดติดแสดงเครื่องหมายต่างๆ ครบ	/	/	/	/	/	/	/	/	/	/	/	/	/	/	/	/	/	/	/	/	/	/	/	/	/	/	/	/	/	/	
5	สัญญาณ(ไฟเลี้ยว,ไฟเบรก,ไฟฉุกเฉิน*)	เปิดสวิทช์ไฟเลี้ยว,ไฟเบรก,ไฟฉุกเฉิน*	แสงไฟกระพริบเป็นจังหวะปกติทุกดวง	/	/	/	/	/	/	/	/	/	/	/	/	/	/	/	/	/	/	/	/	/	/	/	/	/	/	/	/	/	/	
6	กระจกมองข้าง,กระจกมองหลัง*	ดูสภาพความสะอาดและการปรับทิศทาง.	สะอาด ไม่หลวมและปรับองศาตำแหน่งได้ชัดเจน	/	/	/	/	/	/	/	/	/	/	/	/	/	/	/	/	/	/	/	/	/	/	/	/	/	/	/	/	/	/	
7	อุปกรณ์ป้องกันภัยอันตราย	ดึงและกระตุก	เลื่อนได้สะดวกและล็อกเมื่อมีแรงกระชาก	/	/	/	/	/	/	/	/	/	/	/	/	/	/	/	/	/	/	/	/	/	/	/	/	/	/	/	/	/	/	
8	ระบบการปิดน้ำฝนและใบปิด	เปิดสวิทช์น้ำยาล้างกระจกและที่ปิดน้ำฝน	กระจกต้องสะอาด	/	/	/	/	/	/	/	/	/	/	/	/	/	/	/	/	/	/	/	/	/	/	/	/	/	/	/	/	/	/	
9	ท่อไอเสีย	ตรวจสอบสภาพ, ทวน, เสียง	ไม่มีน้ำมันหยด, ไม่มีควันขาว, เสียงผิดปกติ	/	/	/	/	/	/	/	/	/	/	/	/	/	/	/	/	/	/	/	/	/	/	/	/	/	/	/	/	/	/	
10	โช้และการ์ดป้องกัน	ดูสภาพความตึงและความสมบูรณ์	ไม่โยกหรือหลวม	/	/	/	/	/	/	/	/	/	/	/	/	/	/	/	/	/	/	/	/	/	/	/	/	/	/	/	/	/	/	
11	อุปกรณ์ยึดค่าท้ายรถ	เช็กลูกตุ้มหรืออุปกรณ์ปิดสนิทุกครั้ง	ไม่ชำรุดและบิดสนิ	/	/	/	/	/	/	/	/	/	/	/	/	/	/	/	/	/	/	/	/	/	/	/	/	/	/	/	/	/	/	
12	สภาพโดยรวม	ดูสภาพโดยรวม	สะอาด, สามารถใช้งานได้	/	/	/	/	/	/	/	/	/	/	/	/	/	/	/	/	/	/	/	/	/	/	/	/	/	/	/	/	/	/	
13	ระบบเบรก	เหยียบเป็นเบรกและ/หรือบีบบรกมือ	มีแรงดันตอบสนองการเบรก	/	/	/	/	/	/	/	/	/	/	/	/	/	/	/	/	/	/	/	/	/	/	/	/	/	/	/	/	/	/	
14	สัญญาณเสียงเตือนขณะถอยหลัง	เข้าเกียร์ถอย พังลักษณะของเสียงเตือน	ลักษณะเสียงดังตามระยะห่างต่างๆจากวัตถุ	/	/	/	/	/	/	/	/	/	/	/	/	/	/	/	/	/	/	/	/	/	/	/	/	/	/	/	/	/	/	
15	อื่นๆ.....																																	
ผู้ตรวจสอบ				/	/	/	/	/	/	/	/	/	/	/	/	/	/	/	/	/	/	/	/	/	/	/	/	/	/	/	/	/	/	

หมายเหตุ : โปรดส่งบันทึกการตรวจสอบให้ จป.ประจำหน่วยงานของท่านเก็บไว้เป็นหลักฐาน ทุกๆสิ้นเดือน

- 1) ☒ = ปกติ X = รอกการแก้ไขและแจ้งผู้เกี่ยวข้องให้มาแก้ไข — = ไม่ได้ใช้งาน หดใช้งาน
- 2) * หมายถึง ให้ตรวจสอบเฉพาะประเภท รถยนต์เท่านั้น
- 3) รถจักรยานให้ทำการตรวจสอบหัวข้อ 1-3, 10, 12-13
- 4) รถจักรยานยนต์ให้ทำการตรวจสอบหัวข้อ 1-6, 9-10, 12-13
- 5) รถยนต์ 4 ล้อ และรถอื่นๆ ให้ทำการตรวจสอบหัวข้อ 1-9, 11-14
- 6) ข้อ 15 ให้ระบุกรณีพบปัญหา ที่ไม่ได้กล่าวมา เพื่อบันทึกและแจ้งให้หัวหน้าแผนกขึ้นโปรดทราบ
- 7) หากพบปัญหาในหัวข้อที่ 13 ให้หยุดการใช้งานทันทีและแจ้งให้ หัวหน้าแผนกขึ้นโปรดทราบ.

ประเภทรถ : ☐ รถจักรยานยนต์ ☐ รถจักรยาน ☒ รถยนต์
 หมายเลขทะเบียน : ๑๐๙๕ กทม. สี : เทา ยี่ห้อ : ฮิฮิ ขนาดเครื่องยนต์ : 1.9 T
 ผู้ใช้งาน : อริสชาติ รัตนะ ส่วน : ทีมช่างกลโรงงาน ฝ่าย / รง. : ผลิตบรรจุภัณฑ์ รง. 2

ลำดับ	รายการตรวจสอบ	วิธีการตรวจสอบ	เกณฑ์การยอมรับ	เดือนพ.ค..... พ.ศ..... ๒๕๖๕																														
				1	2	3	4	5	6	7	8	9	10	11	12	13	14	15	16	17	18	19	20	21	22	23	24	25	26	27	28	29	30	31
1	ดอกยาง,ลมยาง	ดูสภาพยางและลมยาง	มีดอกยางและมีลมปกติ	/	/	/	/	/	/	/	/	/	/	/	/	/	/	/	/	/	/	/	/	/	/	/	/	/	/	/	/	/	/	
2	แตร/กริ่งสัญญาณ	กดแตร/กริ่งสัญญาณ	มีเสียงดังชัดเจน	/	/	/	/	/	/	/	/	/	/	/	/	/	/	/	/	/	/	/	/	/	/	/	/	/	/	/	/	/	/	
3	ไฟส่องสว่าง (ไฟหน้า,ไฟท้าย)	เปิด / กดสวิทซ์ไฟส่องสว่าง	โคมไฟสว่างชัดเจนทุกดวง	/	/	/	/	/	/	/	/	/	/	/	/	/	/	/	/	/	/	/	/	/	/	/	/	/	/	/	/	/	/	
4	ระบบไฟเตือน	หมุนสวิทซ์ไปยังตำแหน่ง ON	ไฟที่แผงหน้าปัดติดแสดงเครื่องหมายต่างๆ ครบ	/	/	/	/	/	/	/	/	/	/	/	/	/	/	/	/	/	/	/	/	/	/	/	/	/	/	/	/	/	/	
5	สัญญาณ(ไฟเลี้ยว,ไฟเบรก,ไฟฉุกเฉิน*)	เปิดสวิทซ์ไฟเลี้ยว,ไฟเบรก,ไฟฉุกเฉิน*	แสงไฟกระพริบเป็นจังหวะปกติทุกดวง	/	/	/	/	/	/	/	/	/	/	/	/	/	/	/	/	/	/	/	/	/	/	/	/	/	/	/	/	/	/	
6	กระจกมองข้าง,กระจกมองหลัง*	ดูสภาพความสะอาดและการปรับทิศทาง.	สะอาด ไม่หลวมและปรับมองตำแหน่งได้ชัดเจน	/	/	/	/	/	/	/	/	/	/	/	/	/	/	/	/	/	/	/	/	/	/	/	/	/	/	/	/	/	/	
7	อุปกรณ์ป้องกันภัยอันตราย	ดึงและกระตุก	เลื่อนได้สะดวกและล็อกเมื่อมีแรงกระชาก	/	/	/	/	/	/	/	/	/	/	/	/	/	/	/	/	/	/	/	/	/	/	/	/	/	/	/	/	/	/	
8	ระบบการปิดน้ำฝนและใบปิด	เปิดสวิทซ์น้ำยาล้างกระจกและที่ปิดน้ำฝน	กระจกต้องสะอาด	/	/	/	/	/	/	/	/	/	/	/	/	/	/	/	/	/	/	/	/	/	/	/	/	/	/	/	/	/	/	
9	ท่อไอเสีย	ตรวจสอบสภาพ, ทวน, เสียง	ไม่มีน้ำมันหยด, ไม่มีควันขาว, เสียงผิดปกติ	/	/	/	/	/	/	/	/	/	/	/	/	/	/	/	/	/	/	/	/	/	/	/	/	/	/	/	/	/	/	
10	โช้และการ์ดป้องกัน	ดูสภาพความตึงและความสมบูรณ์	ไม่โยกหรือหลวม	/	/	/	/	/	/	/	/	/	/	/	/	/	/	/	/	/	/	/	/	/	/	/	/	/	/	/	/	/	/	
11	อุปกรณ์ยึดค่าท้ายรถ	เช็กลูกตุ้มหรืออุปกรณ์ปิดสนิททุกครั้ง	ไม่ชำรุดและบิดเบี้ยว	/	/	/	/	/	/	/	/	/	/	/	/	/	/	/	/	/	/	/	/	/	/	/	/	/	/	/	/	/	/	
12	สภาพโดยรวม	ดูสภาพโดยรวม	สะอาด, สามารถใช้งานได้	/	/	/	/	/	/	/	/	/	/	/	/	/	/	/	/	/	/	/	/	/	/	/	/	/	/	/	/	/	/	
13	ระบบเบรก	เหยียบเป็นเบรกและ/หรือบีบบรกมือ	มีแรงดันตอบสนองการเบรก	/	/	/	/	/	/	/	/	/	/	/	/	/	/	/	/	/	/	/	/	/	/	/	/	/	/	/	/	/	/	
14	สัญญาณเสียงเตือนขณะถอยหลัง	เข้าเกียร์ถอย พังลักษณะของเสียงเตือน	ลักษณะเสียงดังตามระยะห่างต่างๆจากวัตถุ	/	/	/	/	/	/	/	/	/	/	/	/	/	/	/	/	/	/	/	/	/	/	/	/	/	/	/	/	/	/	
15	อื่นๆ.....			/	/	/	/	/	/	/	/	/	/	/	/	/	/	/	/	/	/	/	/	/	/	/	/	/	/	/	/	/	/	
ผู้ตรวจสอบ				/	/	/	/	/	/	/	/	/	/	/	/	/	/	/	/	/	/	/	/	/	/	/	/	/	/	/	/	/	/	

หมายเหตุ : โปรดส่งบันทึกการตรวจสอบให้ จป.ประจำหน่วยงานของท่านเก็บไว้เป็นหลักฐาน ทุกๆสิ้นเดือน

- 1) ☒ = ปกติ X = รอกการแก้ไขและแจ้งผู้เกี่ยวข้องให้มาแก้ไข — = ไม่ได้ใช้งาน หดใช้งาน
- 2) * หมายถึง ให้ตรวจสอบเฉพาะประเภท รถยนต์เท่านั้น
- 3) รถจักรยานให้ทำการตรวจสอบหัวข้อ 1-3, 10, 12-13
- 4) รถจักรยานยนต์ให้ทำการตรวจสอบหัวข้อ 1-6, 9-10, 12-13
- 5) รถยนต์ 4 ล้อ และรถอื่นๆ ให้ทำการตรวจสอบหัวข้อ 1-9, 11-14
- 6) ข้อ 15 ให้ระบุกรณีพบปัญหา ที่ไม่ได้กล่าวมา เพื่อบันทึกและแจ้งให้หัวหน้าแผนกขึ้นโปรดทราบ
- 7) หากพบปัญหาในหัวข้อที่ 13 ให้หยุดการใช้งานทันทีและแจ้งให้ หัวหน้าแผนกขึ้นโปรดทราบ.

ประเภทรถ : ☐ รถจักรยานยนต์ ☐ รถจักรยาน ☒ รถยนต์
 หมายเลขทะเบียน : นบ ๐๓๓ ๙๖๐ สี : ขาว ยี่ห้อ : ฮิอุสซึ
 ผู้ใช้งาน : อ.อริศรา จันทะ ส่วน : กัมมการช่าง ขนาดเครื่องยนต์ : 2500 T
 ฝ่าย / รง. : เขตรักษาพันธุ์สัตว์ป่า

ลำดับ	รายการตรวจสอบ	วิธีการตรวจสอบ	เกณฑ์การยอมรับ	เดือน : ธันวาคม พ.ศ. : ๒๕๖๕																														
				1	2	3	4	5	6	7	8	9	10	11	12	13	14	15	16	17	18	19	20	21	22	23	24	25	26	27	28	29	30	31
1	คอกยาง,ลมยาง	ดูสภาพยางและลมยาง	มีดอกยางและมีลมปกติ	/	/	/	/	/	/	/	/	/	/	/	/	/	/	/	/	/	/	/	/	/	/	/	/	/	/	/	/	/	/	
2	แตร/กริ่งสัญญาณ	กดแตร/กริ่งสัญญาณ	มีเสียงดังชัดเจน	/	/	/	/	/	/	/	/	/	/	/	/	/	/	/	/	/	/	/	/	/	/	/	/	/	/	/	/	/	/	
3	ไฟส่องสว่าง (ไฟหน้า, ไฟท้าย)	เปิด / กดสวิทช์ไฟส่องสว่าง	โคมไฟส่องสว่างชัดเจนทุกดวง	/	/	/	/	/	/	/	/	/	/	/	/	/	/	/	/	/	/	/	/	/	/	/	/	/	/	/	/	/	/	
4	ระบบไฟเตือน	หมุนสวิทช์ไปยังตำแหน่ง ON	ไฟที่แผงหน้าปัดติดแสดงเครื่องหมายต่างๆ ครบ	/	/	/	/	/	/	/	/	/	/	/	/	/	/	/	/	/	/	/	/	/	/	/	/	/	/	/	/	/	/	
5	สัญญาณ(ไฟเลี้ยว, ไฟเบรก, ไฟฉุกเฉิน*)	เปิดสวิทช์ไฟเลี้ยว, ไฟเบรก, ไฟฉุกเฉิน*	แสงไฟกระพริบเป็นจังหวะปกติทุกดวง	/	/	/	/	/	/	/	/	/	/	/	/	/	/	/	/	/	/	/	/	/	/	/	/	/	/	/	/	/	/	
6	กระบอกยางข้าง,กระบอกของหลัง*	ดูสภาพความสะอาดและการปรับทิศทาง.	สะอาด ไม่หลวมและปรับองศาตำแหน่งได้ชัดเจน	/	/	/	/	/	/	/	/	/	/	/	/	/	/	/	/	/	/	/	/	/	/	/	/	/	/	/	/	/	/	
7	อุปกรณ์ป้องกันภัยเข็มขัดนิรภัย	ดึงและกดกระดุก	เลื่อนได้สะดวกและล็อกเมื่อมีแรงกระชาก	/	/	/	/	/	/	/	/	/	/	/	/	/	/	/	/	/	/	/	/	/	/	/	/	/	/	/	/	/	/	
8	ระบบการบิดน้ำหนักและใบปัด	เปิดสวิทช์น้ำยาล้างกระจกและที่ปัดน้ำฝน	กระจกต้องสะอาด	/	/	/	/	/	/	/	/	/	/	/	/	/	/	/	/	/	/	/	/	/	/	/	/	/	/	/	/	/	/	
9	ท่อไอเสีย	ตรวจสอบสภาพ, ครว้น, เสียง	ไม่มีน้ำมันหยด, ไม่มีควันขาว, เสียงผิดปกติ	/	/	/	/	/	/	/	/	/	/	/	/	/	/	/	/	/	/	/	/	/	/	/	/	/	/	/	/	/	/	/
10	โช้และการ์ดป้องกัน	ดูสภาพความตึงและความสมบูรณ์	ไม่โยกหรือหลวม	/	/	/	/	/	/	/	/	/	/	/	/	/	/	/	/	/	/	/	/	/	/	/	/	/	/	/	/	/	/	/
11	อุปกรณ์ล็อกฝาท้ายรถเรือน	ล็อกด้วยกุญแจหรืออุปกรณ์ปิดสนิททุกครั้ง	ไม่ชำรุดและปิดสนิท	/	/	/	/	/	/	/	/	/	/	/	/	/	/	/	/	/	/	/	/	/	/	/	/	/	/	/	/	/	/	/
12	สภาพ โดยรวม	ดูสภาพ โดยรวม	สะอาด, สามารถใช้งานได้	/	/	/	/	/	/	/	/	/	/	/	/	/	/	/	/	/	/	/	/	/	/	/	/	/	/	/	/	/	/	/
13	ระบบเบรก	เหยียบแป้นเบรกและ/หรือบีบเบรกมือ	มีแรงดันตอบสนองการเบรก	/	/	/	/	/	/	/	/	/	/	/	/	/	/	/	/	/	/	/	/	/	/	/	/	/	/	/	/	/	/	/
14	สัญญาณเสียงเตือนขณะออกหลัง	เข้าเกียร์ถอย พังลักษณะของเสียงเตือน	ลักษณะเสียงดังตามระยะห่างจากวัตถุ	/	/	/	/	/	/	/	/	/	/	/	/	/	/	/	/	/	/	/	/	/	/	/	/	/	/	/	/	/	/	/
15	อื่นๆ.....			/	/	/	/	/	/	/	/	/	/	/	/	/	/	/	/	/	/	/	/	/	/	/	/	/	/	/	/	/	/	/
			ผู้ตรวจสอบ	/	/	/	/	/	/	/	/	/	/	/	/	/	/	/	/	/	/	/	/	/	/	/	/	/	/	/	/	/	/	/

หมายเหตุ : โปรดส่งบันทึกการตรวจสอบให้ อป.ประจำหน่วยงานของท่านเก็บไว้เป็นหลักฐาน หากมีสิ่ง

หมายเหตุ : โปรดส่งบันทึกการตรวจสอบให้ จป.ประจำหน่วยงานของท่านเก็บไว้เป็นหลักฐาน ทุกสิ้นเดือน

- ✓ = ปกติ X = รอยการแก้ไขและแจ้งผู้เกี่ยวข้องให้แก้ไข — = ไม่ได้ใช้งาน หดู่ใช้งาน
- * หมายถึง ให้ตรวจสอบเฉพาะประเภท รถยนต์เท่านั้น
- รถจักรยานให้ทำการตรวจสอบหัวข้อ 1-3, 10, 12-13
- รถจักรยานยนต์ให้ทำการตรวจสอบหัวข้อ 1-6, 9-10, 12-13
- รถยนต์ 4 ล้อ และรถอื่นๆ ให้ทำการตรวจสอบหัวข้อ 1-9, 11-14
- ข้อ 15 ให้ระบุกรณีพบปัญหา ที่ไม่ได้กล่าวมา เพื่อบันทึกและแจ้งให้หัวหน้าแผนกขึ้นมารับทราบ
- หากพบปัญหาในหัวข้อที่ 13 ให้หยุดการใช้งานทันทีและแจ้งให้ หัวหน้าแผนกขึ้น ไปโดยด่วน.

นาย
สมพงษ์ ใจดี

ประเภทรถ : ☐ รถจักรยานยนต์ ☐ รถจักรยาน ☒ รถยนต์
 หมายเลขทะเบียน : นบ ๐๓๓ ๙๖๐ สี : ขาว ยี่ห้อ : ISUZU
 ผู้ใช้งาน : อ.อริศรา จันทะ ส่วน : กัมมการช่าง ขนาดเครื่องยนต์ : 3000 CC.
 ฝ่าย / รง. : จ.อ. 23, 1/2400

ลำดับ	รายการตรวจสอบ	วิธีการตรวจสอบ	เกณฑ์การยอมรับ	เดือน : ธันวาคม พ.ศ. : ๒๕๖๕																														
				1	2	3	4	5	6	7	8	9	10	11	12	13	14	15	16	17	18	19	20	21	22	23	24	25	26	27	28	29	30	31
1	คอกยาง,ลมยาง	ดูสภาพยางและลมยาง	มีคอกยางและมีลมปกติ	/	/	/	/	/	/	/	/	/	/	/	/	/	/	/	/	/	/	/	/	/	/	/	/	/	/	/	/	/	/	
2	แตร/กริ่งสัญญาณ	กดแตร/กริ่งสัญญาณ	มีเสียงดังชัดเจน	/	/	/	/	/	/	/	/	/	/	/	/	/	/	/	/	/	/	/	/	/	/	/	/	/	/	/	/	/	/	
3	ไฟส่องสว่าง (ไฟหน้า, ไฟท้าย)	เปิด / กดสวิทช์ไฟส่องสว่าง	โคมไฟส่องสว่างชัดเจนทุกดวง	/	/	/	/	/	/	/	/	/	/	/	/	/	/	/	/	/	/	/	/	/	/	/	/	/	/	/	/	/	/	
4	ระบบไฟเตือน	หมุนสวิทช์ไปยังตำแหน่ง ON	ไฟที่แผงหน้าปัดติดแสดงเครื่องหมายต่างๆ ครบ	/	/	/	/	/	/	/	/	/	/	/	/	/	/	/	/	/	/	/	/	/	/	/	/	/	/	/	/	/	/	
5	สัญญาณ(ไฟเลี้ยว,ไฟเบรก,ไฟฉุกเฉิน*)	เปิดสวิทช์ไฟเลี้ยว,ไฟเบรก,ไฟฉุกเฉิน*	แสงไฟกระพริบเป็นจังหวะปกติทุกดวง	/	/	/	/	/	/	/	/	/	/	/	/	/	/	/	/	/	/	/	/	/	/	/	/	/	/	/	/	/	/	
6	กระบอกยางข้าง,กระบอกของหลัง*	ดูสภาพความสะอาดและการปรับทิศทาง.	สะอาด ไม่หลวมและปรับองศาตำแหน่งได้ชัดเจน	/	/	/	/	/	/	/	/	/	/	/	/	/	/	/	/	/	/	/	/	/	/	/	/	/	/	/	/	/	/	
7	อุปกรณ์ป้องกันภัยเข็มขัดนิรภัย	ดึงและกดกระดุก	เลื่อนได้สะดวกและล็อกเมื่อมีแรงกระชาก	/	/	/	/	/	/	/	/	/	/	/	/	/	/	/	/	/	/	/	/	/	/	/	/	/	/	/	/	/	/	
8	ระบบการบิดน้ำหนักและใบปัด	เปิดสวิทช์น้ำยาล้างกระจกและที่ปัดน้ำฝน	กระจกต้องสะอาด	/	/	/	/	/	/	/	/	/	/	/	/	/	/	/	/	/	/	/	/	/	/	/	/	/	/	/	/	/	/	
9	ท่อไอเสีย	ตรวจสอบสภาพ, ครว้น, เสียง	ไม่มีน้ำมันหยด, ไม่มีควันขาว, เสียงผิดปกติ	/	/	/	/	/	/	/	/	/	/	/	/	/	/	/	/	/	/	/	/	/	/	/	/	/	/	/	/	/	/	
10	โช้และกรดป้องกัน	ดูสภาพความตึงและความสมบูรณ์	ไม่โยกหรือหลวม	/	/	/	/	/	/	/	/	/	/	/	/	/	/	/	/	/	/	/	/	/	/	/	/	/	/	/	/	/	/	
11	อุปกรณ์ล็อกฝาท้ายรถเรือน	ล็อกด้วยกุญแจหรืออุปกรณ์ปิดสนิททุกครั้ง	ไม่ชำรุดและปิดสนิท	/	/	/	/	/	/	/	/	/	/	/	/	/	/	/	/	/	/	/	/	/	/	/	/	/	/	/	/	/	/	
12	สภาพโดยรวม	ดูสภาพโดยรวม	สะอาด, สามารถใช้งานได้	/	/	/	/	/	/	/	/	/	/	/	/	/	/	/	/	/	/	/	/	/	/	/	/	/	/	/	/	/	/	
13	ระบบเบรก	เหยียบเป็นเบรกและ/หรือบีบเบรกมือ	มีแรงดันตอบสนองการเบรก	/	/	/	/	/	/	/	/	/	/	/	/	/	/	/	/	/	/	/	/	/	/	/	/	/	/	/	/	/	/	
14	สัญญาณเสียงเตือนขณะออกหลัง	เข้าเกียร์ถอย พังลักษณะของเสียงเตือน	ลักษณะเสียงดังตามระยะห่างต่างๆจากวัตถุ	/	/	/	/	/	/	/	/	/	/	/	/	/	/	/	/	/	/	/	/	/	/	/	/	/	/	/	/	/	/	
15	อื่นๆ.....			/	/	/	/	/	/	/	/	/	/	/	/	/	/	/	/	/	/	/	/	/	/	/	/	/	/	/	/	/	/	
ผู้ตรวจสอบ				5	5	5	5	5	5	5	5	5	5	5	5	5	5	5	5	5	5	5	5	5	5	5	5	5	5	5	5	5	5	

หมายเหตุ : โปรดส่งบันทึกการตรวจสอบให้พอ.ประจำหน่วยงานของท่านเพื่อใช้เป็นหลักฐานการปฏิบัติงาน

หมายเหตุ : โปรดส่งบันทึกการตรวจสอบให้ จป.ประจำหน่วยงานของท่านเก็บไว้เป็นหลักฐาน ทุกสิ้นเดือน

- ✓ = ปกติ X = รอยการแก้ไขและแจ้งผู้เกี่ยวข้องให้แก้ไข — = ไม่ได้ใช้งาน หดู่ใช้งาน
- * หมายถึง ให้ตรวจสอบเฉพาะประเภท รถยนต์เท่านั้น
- รถจักรยานให้ทำการตรวจสอบหัวข้อ 1-3, 10, 12-13
- รถจักรยานยนต์ให้ทำการตรวจสอบหัวข้อ 1-6, 9-10, 12-13
- รถยนต์ 4 ล้อ และรถอื่นๆ ให้ทำการตรวจสอบหัวข้อ 1-9, 11-14
- ข้อ 15 ให้ระบุกรณีพบปัญหา ที่ไม่ได้กล่าวมา เพื่อบันทึกและแจ้งให้หัวหน้าแผนกขึ้นมารับทราบ
- หากพบปัญหาในหัวข้อที่ 13 ให้หยุดการใช้งานทันทีและแจ้งให้ หัวหน้าแผนกขึ้น ไปโดยด่วน.

ภาคผนวก ค-8

แผนกิจกรรมชุมชนสัมพันธ์ประจำปี พ.ศ. 2565 และผลการดำเนิน
กิจกรรม หรือ การเผยแพร่ผลการดำเนินโครงการชุมชนสัมพันธ์
ระหว่างเดือนกรกฎาคม-ธันวาคม พ.ศ. 2565



Community Relations Department

Report of Jul-Dec 2022



Community Development & Social Involvement

กิจกรรม และ การร่วมโครงการ ในช่วงเดือน ตุลาคม 2565

14 ตุลาคม พ.ศ. 2565 : ร่วมกิจกรรมและสนับสนุนการจัดงานบุญพระยา
ตักบาตรเทโวโรหณะ ณ วัดเทพพิทักษ์ปุณณาราม ตำบลกลางดง อำเภอ
ปากช่อง จังหวัดนครราชสีมา จัดโดย เทศบาลตำบลสีมามงคล



16 ตุลาคม พ.ศ. 2565 : ร่วมกิจกรรมทอดกรฐินสามัคคีร่วมกับ
ผู้นำชุมชน และชาวบ้าน ในพื้นที่หมู่ที่ 1 บ้านปางโศก ทอดที่วัด
ปางโศก เพื่อสืบทอดประเพณีทางพระพุทธศาสนา ร่วมกับคนใน
พื้นที่ โดยทางบมจ.ปูนซีเมนต์นครหลวง มีเหมืองดินแดงตำบล
กลางดง แปลง C อยู่หมู่ที่ 2 บ้านบุญบันดาล



Community Development & Social Involvement

กิจกรรม และ การร่วมโครงการ ในช่วงเดือน ตุลาคม 2565

23 ตุลาคม พ.ศ. 2565 : ร่วมกิจกรรมถวายพวงมาลัยสมเด็จพระปิยะมหาราช เนื่องในวันปิยมหาราช ณ ศาลาอนุสรณ์รัชการที่ 5 หมู่ที่ 15 ตำบลกลางดง อำเภอปากช่อง จังหวัดนครราชสีมา จัดโดย เทศบาลตำบลสีมามงคล โดยมีนายเอกปากช่องเป็นประธานในพิธี และมีหน่วยงานภาครัฐและเอกชนเข้าร่วมกิจกรรมจำนวนมาก



29 ตุลาคม พ.ศ. 2565 : จัดกิจกรรมมอบทุนการศึกษา “เพื่อเยาวชนคนดีและคนเก่ง” ให้กับเยาวชนที่อาศัยอยู่ในพื้นที่รอบเหมืองดินแดงกลางดง แปลง C ตำบลกลางดง อำเภอปากช่อง จังหวัดนครราชสีมา จำนวน 50 ทุน ระดับ ประถมศึกษาปีที่ 1-ระดับประกาศนียบัตรชั้นสูง ณ ศาลาประชาคมบ้านบุญบันดาล หมู่ที่ 2



Siam City Cement Public Company Limited © | All Rights Reserved.

20/01/2023

3

Community Development & Social Involvement

กิจกรรม และ การร่วมโครงการ ในช่วงเดือน พฤศจิกายน 2565

4 พฤศจิกายน พ.ศ. 2565 : ร่วมกิจกรรม หน่วยแพทย์เคลื่อนที่ 3+1 โดยเป็นกิจกรรมร่วมกันของ 3 บริษัท(SCG,SCCC และ บ.สิรินธร และ รพสต.กลางดง)ที่ร่วมมือกันจัดกิจกรรมตรวจสุขภาพและเอ็กซเรย์ ณ ศาลาประชาคมบ้านชลประทาน หมู่ที่ 14 ตำบลกลางดง ซึ่งมีชาวบ้านเข้าร่วม จำนวน 200 คน



Siam City Cement Public Company Limited © | All Rights Reserved.

20/01/2023

4

ภาคผนวก ค-9

เอกสารแสดงขั้นตอนการปฏิบัติเมื่อมีเรื่องร้องเรียน



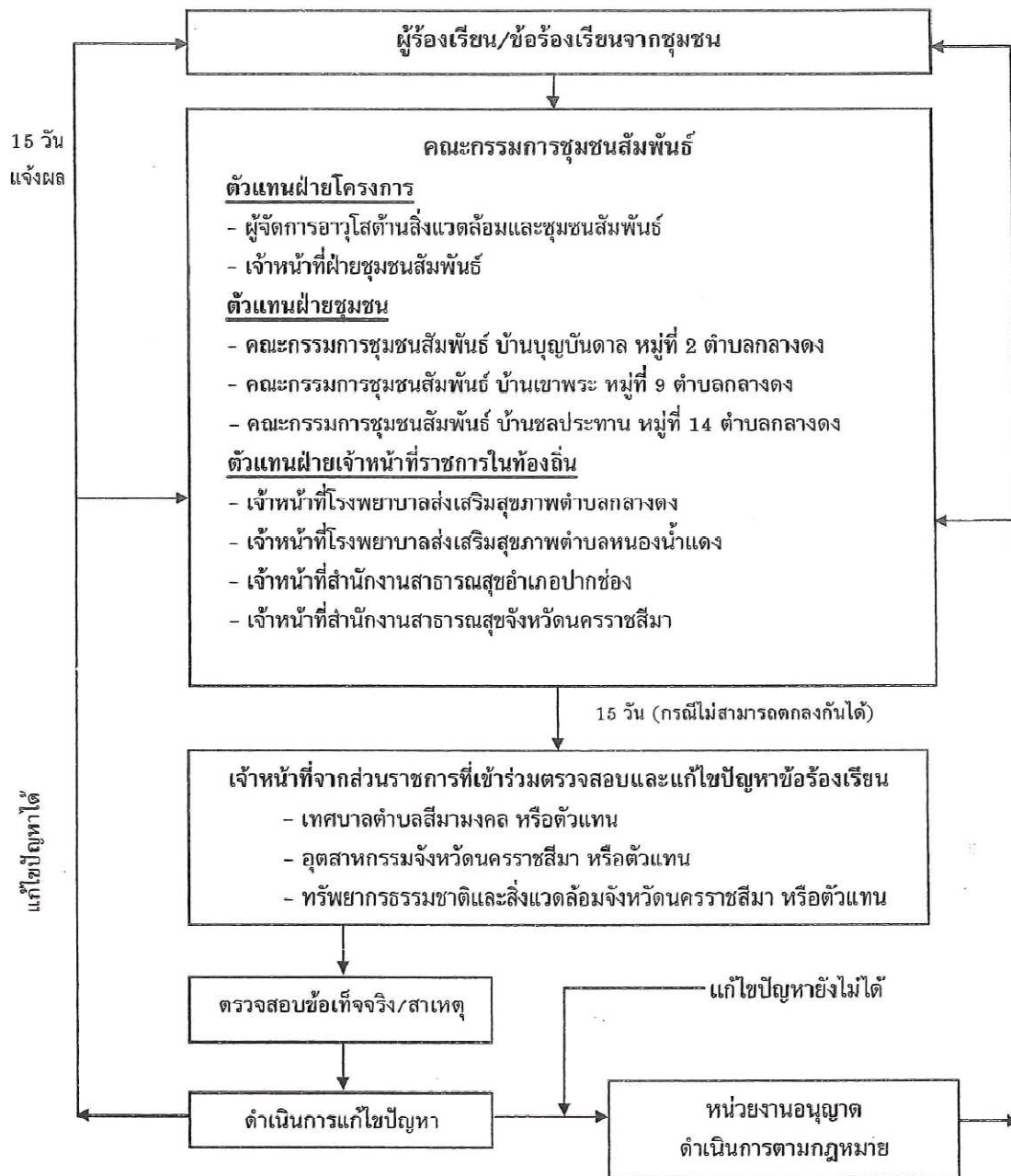

รูปที่ 4-6 แผนผังแสดงขั้นตอนการตรวจสอบ และแก้ไขปัญหาข้อร้องเรียน

ภาคผนวก ค-10

รายงานการบริหารจัดการกองทุนเฝ้าระวังสุขภาพ



☐ ก่อนเปิดการทำเหมือง

☒ ครั้งที่ 1/2565

รายงานแผนและผลการดำเนินงานบริหารจัดการกองทุน สำหรับโครงการเหมืองแร่

1. ข้อมูลประธานบัตร

ชื่อผู้ถือประธานบัตร บริษัท ปูนซีเมนต์นครหลวง จำกัด (มหาชน) เลขที่ 28810/15998 และ 28814/16000/
ชนิดแร่ ดินอุตสาหกรรมชนิดดินซีเมนต์
ที่ตั้งประธานบัตร ตำบล กลางดง อำเภอ ปากช่อง จังหวัด นครราชสีมา
อายุประธานบัตร 25 ปี เริ่มตั้งแต่วันที่ 19 กันยายน 2555 ถึงวันที่ 18 กันยายน 2580
สถานภาพปัจจุบัน ☐ ขอเปิดการทำเหมือง ☒ เปิดการ ☐ หยุดการ ☐ ขอดำเนินการ
สถานที่ติดต่อ เลขที่ 99 หมู่ที่ 9 ตำบลทับทิม อำเภอแก่งคอย จังหวัดสระบุรี รหัสไปรษณีย์ 18260
โทรศัพท์ 036-240930 ต่อ 4230 โทรสาร - E-Mail -

2. เงื่อนไขการจัดตั้งกองทุน

☒ จัดตั้งกองทุนตามมาตรการป้องกันและแก้ไขผลกระทบสิ่งแวดล้อม

☐ เงื่อนไขแนบท้ายประธานบัตร เพิ่มเติม กรณี

กองทุน	-	วงเงิน	-	บาท
เงื่อนไข	-			
กองทุน	-	วงเงิน	-	บาท
เงื่อนไข	-			
กองทุน	-	วงเงิน	-	บาท
เงื่อนไข	-			
กองทุน	-	วงเงิน	-	บาท
เงื่อนไข	-			

3. ผลการดำเนินงาน

3.1 คณะกรรมการมวลชลสัมพันธ์

☒ ดำเนินการจัดตั้งคณะกรรมการมวลชนสัมพันธ์ (มีรายชื่อ อำนาจหน้าที่ ดังเอกสารแนบ 1)

☒ จัดทำระเบียบว่าด้วยการบริหารจัดการกองทุน (ดังเอกสารแนบ 2)

☐ ยังไม่ได้จัดตั้ง / จัดทำระเบียบ เหตุผล

3.2 การประชุมคณะกรรมการมวลชลสัมพันธ์

☐ ดำเนินการแล้ว ประชุมครั้งที่ - (ตามรายงานการประชุม ดังเอกสารแนบ 3)

☒ ยังไม่ได้ดำเนินการ เหตุผล เลื่อนการจัดประชุมปี 2565 เนื่องจากสถานการณ์โควิด 19

(2)

3.3 การนำเงินเข้าบัญชีกองทุน

☒ ดำเนินการแล้ว (แสดงสำเนาสมุดบัญชีธนาคารดังเอกสารแนบ 4)

1) กองทุน	กองทุนเพื่อระงับสุขภาพ บมจ.ปูนซีเมนต์นครหลวง ในพื้นที่เทศบาลตำบลสีมามงคล			
ธนาคาร	กรุงเทพ	สาขา	กลางดง	
อัตราการผลิตแร่	-	เมตริกตัน	จำนวนเงิน	200,000.00 บาท
2) กองทุน	-			
ธนาคาร	-	สาขา	-	
อัตราการผลิตแร่	-	เมตริกตัน	จำนวนเงิน	- บาท
3) กองทุน	-			
ธนาคาร	-	สาขา	-	
อัตราการผลิตแร่	-	เมตริกตัน	จำนวนเงิน	- บาท
4) กองทุน	-			
ธนาคาร	-	สาขา	-	
อัตราการผลิตแร่	-	เมตริกตัน	จำนวนเงิน	- บาท

☐ ยังไม่ได้เปิดบัญชี / นำเงินเข้าบัญชี เหตุผล

3.4 รายงานผลการดำเนินงานตามแผนงาน (รายละเอียดและภาพถ่ายการจัดกิจกรรมดังเอกสารแนบ 5)

- 1) กิจกรรม โครงการเฝ้าระวังป้องกันฯ โรคโควิด-19/โครงการมหกรรมสุขภาพ 3+1 ตรวจเอ็กซเรย์ปอด
วันที่ - เดือน เม.ย.-พ.ย. พ.ศ. 2565 สถานที่ พื้นที่ตำบลกลางดง
ผู้เข้าร่วมโครงการ - คน ครอบคลุม จำนวน 5 หมู่บ้าน 3 หน่วยงานท้องถิ่น หมู่บ้าน
ได้แก่ บ้านปางโคก, บ้านบุญบันดาล, บ้านเขาพระ, บ้านชลประทาน, บ้านหนองน้ำแดง, โรงเรียนบุญบันดาลฯ, รพ.สต.กลางดง, เทศบาลสีมามงคล
- 2) งบประมาณในการดำเนินงาน 236,764.00 บาท (รายละเอียดค่าใช้จ่าย ตามเอกสารแนบ 6)

3.5 แผนการดำเนินงานในปีต่อไป (รายละเอียด ดังเอกสารแนบ 7)

กิจกรรม โครงการตรวจ X-Ray ปอด / โครงการหน่วยแพทย์เคลื่อนที่ฯ / โครงการด้านสาธารณสุข ฯลฯ
งบประมาณ 266,000.00 บาท

ลงชื่อ



ผู้รายงาน

(นายสุรพงศ์ จงวุฒิเวศย์)

เอกสารแนบ 1

สำเนาเอกสารการจัดตั้งคณะกรรมการมวลชนสัมพันธ์



คำสั่ง

บริษัท ปูนซีเมนต์นครหลวง จำกัด (มหาชน) กิจการสระบุรี
เรื่อง แต่งตั้งคณะกรรมการมวชนสัมพันธ์ ประทานบัตร 28810/15998 และ 28814/16000
โครงการเหมืองแร่ดินอุตสาหกรรมชนิดดินซีเมนต์
ตั้งอยู่ที่ ตำบลกลางดง อำเภอปากช่อง จังหวัดนครราชสีมา
(ฉบับปรับปรุง มิถุนายน 2563)

ด้วย บริษัท ปูนซีเมนต์นครหลวง จำกัด (มหาชน) ผู้ถือประทานบัตรที่ 28810/15998 และ 28814/16000 โครงการเหมืองแร่ดินอุตสาหกรรมชนิดดินซีเมนต์ ตั้งอยู่ที่ตำบลกลางดง อำเภอปากช่อง จังหวัดนครราชสีมา มีความประสงค์จะจัดตั้งคณะกรรมการมวชนสัมพันธ์ เพื่อทำหน้าที่ในการบริหารจัดการกองทุนเพื่อระงับสุขภาพของประชาชน ตามเงื่อนไขที่สำนักงานนโยบายและแผนทรัพยากรธรรมชาติและสิ่งแวดล้อมกำหนดไว้ในมาตรการป้องกันและแก้ไขผลกระทบสิ่งแวดล้อมด้านการสาธารณสุข และเพื่อให้เป็นไปตามประกาศกรมอุตสาหกรรมพื้นฐานและการเหมืองแร่ เรื่อง แนวทางการบริหารจัดการกองทุนเพื่อระงับสุขภาพสำหรับโครงการเหมืองแร่ พ.ศ.2559

ดังนั้น เพื่อให้การบริหารจัดการกองทุนเพื่อระงับสุขภาพของประชาชนสามารถดำเนินการตามวัตถุประสงค์ได้อย่างมีประสิทธิภาพ และสอดคล้องกับนโยบายของบริษัทฯ ที่ต้องการส่งเสริมให้ภาคส่วนที่เกี่ยวข้องมีส่วนร่วมให้ความคิดเห็นและข้อเสนอแนะสำหรับการประกอบกิจการเหมืองแร่ อีกทั้งเพื่อให้บริษัทฯ และชุมชนสามารถอยู่ร่วมกันได้อย่างยั่งยืน บริษัท ปูนซีเมนต์นครหลวง จำกัด (มหาชน) จึงได้แต่งตั้งคณะกรรมการมวชนสัมพันธ์ ประทานบัตรที่ 28810/15998 และ 28814/16000 โครงการเหมืองแร่ดินอุตสาหกรรมชนิดดินซีเมนต์ ตั้งอยู่ที่ตำบลกลางดง อำเภอปากช่อง จังหวัดนครราชสีมา โดยมีองค์ประกอบของคณะกรรมการและอำนาจหน้าที่ ดังต่อไปนี้

องค์ประกอบคณะกรรมการ

คณะที่ปรึกษา

1. ผู้อำนวยการโรงเรียนบุญบันดาภิธานุสรณ์
2. นายกเทศมนตรีตำบลสีมามงคล
3. กำนันตำบลกลางดง
4. ผู้อำนวยการโรงพยาบาลส่งเสริมสุขภาพตำบลกลางดง

คณะกรรมการ

- | | |
|--------------------------------|-------------------|
| 1. ผู้จัดการฝ่ายเหมืองวัตถุดิบ | ประธานคณะกรรมการฯ |
| 2. ผู้จัดการฝ่ายชุมชนสัมพันธ์ | รองประธานกรรมการฯ |
| 3. ผู้จัดการส่วนชุมชนสัมพันธ์ | กรรมการ |

- | | |
|---|---------------------|
| 4. ผู้ใหญ่บ้าน หมู่ที่ 1 บ้านปางอโศก | กรรมการ |
| 5. ผู้ใหญ่บ้าน หมู่ที่ 2 บ้านบุญบันดาล | กรรมการ |
| 6. ผู้ใหญ่บ้าน หมู่ที่ 9 บ้านเขาพระ | กรรมการ |
| 7. ผู้ใหญ่บ้าน หมู่ที่ 14 บ้านชลประทาน | กรรมการ |
| 8. อาสาสมัครสาธารณสุขหมู่บ้าน (อสม.) หมู่ที่ 1 บ้านปางอโศก | กรรมการ |
| 9. อาสาสมัครสาธารณสุขหมู่บ้าน (อสม.) หมู่ที่ 2 บ้านบุญบันดาล | กรรมการ |
| 10. อาสาสมัครสาธารณสุขหมู่บ้าน (อสม.) หมู่ที่ 9 บ้านเขาพระ | กรรมการ |
| 11. อาสาสมัครสาธารณสุขหมู่บ้าน (อสม.) หมู่ที่ 14 บ้านชลประทาน | กรรมการ |
| 12. ผู้จัดการส่วนผลิตหินเชลและวัตถุดับภัยนอก | กรรมการและเลขานุการ |

ให้คณะกรรมการฯ มีอำนาจหน้าที่ดังต่อไปนี้

1. พิจารณาให้ความเห็นชอบแผนงานและงบประมาณที่เกี่ยวข้องกับกิจกรรมหรือโครงการเพื่อหวังสุขภาพ และการเบิกจ่ายงบประมาณจากกองทุนเพื่อหวังสุขภาพฯ ของโครงการฯ ตามระเบียบการบริหารจัดการกองทุนเพื่อหวังสุขภาพสำหรับโครงการเหมืองแร่ ของกรมอุตสาหกรรมพื้นฐานและการเหมืองแร่
2. ตรวจสอบและให้ข้อคิดเห็นผลการดำเนินงานกองทุนเพื่อหวังสุขภาพของประชาชน ก่อนนำเสนอผลการดำเนินงานให้หน่วยงานที่เกี่ยวข้องทราบ
3. ตรวจสอบและพิจารณาแก้ไขปัญหาที่ประชาชนร้องเรียนว่าได้รับผลกระทบจากการประกอบกิจการเหมืองแร่ดินอุตสาหกรรมชนิดดินซีเมนต์ ของบริษัท ปูนซีเมนต์นครหลวง จำกัด (มหาชน) ซึ่งตั้งอยู่ที่ตำบลกลางดง อำเภอปากช่อง จังหวัดนครราชสีมา
4. พิจารณาให้ความเห็นชอบระเบียบกองทุนเพื่อหวังสุขภาพของประชาชน ประทานบัตร 2 แปลง เพื่อเป็นกรอบการดำเนินงานของคณะกรรมการฯ รวมทั้งการแต่งตั้งผู้มีอำนาจลงนามเบิกจ่ายงบประมาณกองทุนเพื่อหวังสุขภาพของประชาชน
5. ดำเนินการอื่นๆ ตามที่ได้รับมอบหมาย

ทั้งนี้ ตั้งแต่บัดนี้เป็นต้นไป

สั่ง ณ วันที่ 24 มิถุนายน พ.ศ.2563

(ลงชื่อ).....

(นายคิระ มหาสันทนะ)

ประธานเจ้าหน้าที่บริหาร

รักษาการ รองประธานอาวุโส กิจการสระบุรี

บริษัท ปูนซีเมนต์นครหลวง จำกัด (มหาชน)

เอกสารแนบ 2

สำเนาระเบียบว่าด้วยการบริหารจัดการกองทุน



ระเบียบคณะกรรมการบริหาร

"กองทุนเฝ้าระวังสุขภาพชุมชน บมจ.ปูนซีเมนต์นครหลวง ในพื้นที่เทศบาลตำบลสีมามงคล"

โครงการเหมืองแร่ดินอุตสาหกรรมชนิดดินซีเมนต์

บริษัท ปูนซีเมนต์นครหลวง จำกัด(มหาชน)

(ฉบับปรับปรุง กุมภาพันธ์ 2563)

คำปรารภ

บริษัท ปูนซีเมนต์นครหลวง จำกัด (มหาชน) ผู้ถือประทานบัตรที่ 28810/15998 และ 28814/16000 โครงการเหมืองแร่ดินอุตสาหกรรมชนิดดินซีเมนต์ ตั้งอยู่ที่ตำบลกลางดง อำเภอปากช่อง จังหวัดนครราชสีมา ได้จัดตั้งคณะกรรมการมวลชนสัมพันธ์ เพื่อทำหน้าที่ในการบริหารจัดการกองทุนเฝ้าระวังสุขภาพของประชาชนฯ ตามเงื่อนไขที่สำนักงานนโยบายและแผนทรัพยากรธรรมชาติและสิ่งแวดล้อมกำหนดไว้ในมาตรการป้องกันและแก้ไขป้องกันผลกระทบสิ่งแวดล้อมด้านการสาธารณสุขสำหรับโครงการเหมืองแร่ และเพื่อให้เป็นไปตามนโยบายของกรมอุตสาหกรรมพื้นฐานและการเหมืองแร่เรื่องแนวทางการบริหารจัดการกองทุนเฝ้าระวังสุขภาพสำหรับโครงการเหมืองแร่ ตามเงื่อนไขที่กำหนดในรายงานการวิเคราะห์ผลกระทบสิ่งแวดล้อม (EIA) และรายงานผลกระทบสิ่งแวดล้อมเบื้องต้น (IEE)

กองทุนเฝ้าระวังสุขภาพชุมชน มีวัตถุประสงค์หลักเพื่อเฝ้าระวังสุขภาพประชาชนในพื้นที่รอบ ๆ เหมืองแร่ดินอุตสาหกรรมชนิดดินซีเมนต์ ตามระเบียบหรือแนวทางปฏิบัติของกรมอุตสาหกรรมพื้นฐานและการเหมืองแร่ ดังนั้นเพื่อให้เป็นไปตามเจตนารมณ์ดังกล่าว บริษัทฯ จึงกำหนดระเบียบเพื่อใช้ในการจัดตั้งกองทุนเฝ้าระวังสุขภาพชุมชน โดยมีคณะกรรมการในการดำเนินกิจกรรมหรือโครงการที่เกี่ยวข้องกับการเฝ้าระวังสุขภาพประชาชนโดยรอบพื้นที่เหมืองในรัศมีไม่ต่ำกว่า 1 กิโลเมตร

การกับ บริษัท ฯ มีความปรารถนาอันดีที่จะสนับสนุนการพัฒนาชุมชนในพื้นที่รอบ ๆ เขตประทานบัตร อันเป็นสถานที่ตั้งเหมืองแร่ดินอุตสาหกรรมชนิดดินซีเมนต์ โดยเปิดโอกาสให้ชุมชน หน่วยงานราชการที่เกี่ยวข้องและบริษัท ฯ เข้ามามีส่วนร่วมตามหลักไตรภาคี สนับสนุนให้ชุมชนมีสิทธิมีเสียงอย่างเต็มที่ในการเสนอโครงการที่ชุมชนต้องการให้มีความสำคัญในลำดับต้น ๆ นอกเหนือไปจากกิจกรรมที่ดำเนินงานช่วยเหลือสังคมต่อกลุ่มอื่น ๆ โดยหวังว่าชุมชนในพื้นที่รอบ ๆ เหมือง ฯ จะมีการพัฒนาอย่างยั่งยืนได้รับการสนับสนุนดูแลจากภาครัฐและเอกชนที่เกี่ยวข้อง อีกทั้งมีช่องทางในการสร้างความเข้าใจอันดีร่วมกัน

เพื่อให้การจัดตั้งกองทุนเฝ้าระวังสุขภาพชุมชน โครงการเหมืองแร่ดินอุตสาหกรรมชนิดดินซีเมนต์ บมจ. ปูนซีเมนต์นครหลวง มีวิธีปฏิบัติที่ชัดเจน จึงกำหนดระเบียบการบริหารจัดการกองทุน ฯ ดังกล่าว ตามแนวทางปฏิบัติของกรมอุตสาหกรรมพื้นฐานและการเหมืองแร่โดยความเห็นชอบของคณะกรรมการมวลชนสัมพันธ์ ดังต่อไปนี้

หมวดที่ 1
บททั่วไป

ข้อ 1 ระเบียบนี้เรียกว่า ระเบียบคณะกรรมการบริหาร “กองทุนเฝ้าระวังสุขภาพชุมชน โครงการเหมืองแร่ดินอุตสาหกรรมชนิดดินซีเมนต์ บมจ.ปูนซีเมนต์นครหลวง”

ข้อ 2 ระเบียบนี้ให้ใช้บังคับตั้งแต่วันที่ประกาศเป็นต้นไป

ข้อ 3 สำนักงานกองทุนเฝ้าระวังสุขภาพชุมชน ฯ มีที่ทำการอยู่ที่ บริษัท ปูนซีเมนต์นครหลวง จำกัด (มหาชน) กิจการสระบุรี เลขที่ 99,219,301 หมู่ที่ 9,5,5 ถนนมิตรภาพ ตำบลทับกวาง อำเภอแก่งคอย จังหวัดสระบุรี

ข้อ 4 ในระเบียบนี้

“กองทุน” หมายถึง กองทุนเฝ้าระวังสุขภาพชุมชน โครงการเหมืองแร่ดินอุตสาหกรรมชนิดดินซีเมนต์ บมจ.ปูนซีเมนต์นครหลวง

“คณะกรรมการ” หมายถึง คณะกรรมการมวลชนสัมพันธ์ ทำหน้าที่บริหารจัดการกองทุนเฝ้าระวังสุขภาพชุมชน โครงการเหมืองแร่ดินอุตสาหกรรมชนิดดินซีเมนต์ บมจ.ปูนซีเมนต์นครหลวง

“กรรมการผู้แทน บมจ.ปูนซีเมนต์นครหลวง” หมายถึง บุคคลที่ บมจ.ปูนซีเมนต์นครหลวง เสนอชื่อให้เป็นกรรมการอย่างน้อย จำนวน 4 คน

“คณะปรึกษา” หมายถึง ผู้อำนวยการโรงเรียนบุญวันดาวิทยานุสรณ์, นายกเทศมนตรีเทศบาลสี่มางคด, กำนันตำบลกลางดง และ ผู้อำนวยการโรงพยาบาลส่งเสริมสุขภาพตำบลกลางดง

“ประธาน” หมายถึง ประธานคณะกรรมการมวลชนสัมพันธ์ ที่ได้รับการแต่งตั้งโดย บมจ.ปูนซีเมนต์นครหลวง

“รองประธาน” หมายถึง รองประธานกรรมการมวลชนสัมพันธ์ ที่ได้รับการแต่งตั้งโดย บมจ.ปูนซีเมนต์นครหลวง

“เลขานุการ” หมายถึง กรรมการที่ บมจ.ปูนซีเมนต์นครหลวง แต่งตั้งให้ทำหน้าที่เลขานุการในการปฏิบัติหน้าที่ตามระเบียบนี้

“รายได้” หมายถึง

(1) เงินงบประมาณจัดสรรจาก บมจ.ปูนซีเมนต์นครหลวง ตามเงื่อนไขมาตรการป้องกันและแก้ไขผลกระทบสิ่งแวดล้อม ของประทานบัตร 28810/15998 และ 28814/16000 จำนวน 2 แปลง ที่ตั้งอยู่ที่ ตำบลกลางดง อำเภอปากช่อง จังหวัดนครราชสีมา กำหนดให้จัดสรรงบประมาณเข้ากองทุนดังกล่าว ปีละ 100,000 บาท/แปลง (หนึ่งแสนบาท)ต่อแปลง รวม 2 แปลง เป็นเงินงบประมาณ 200,000 บาท/ปี (สองแสนบาท)ต่อปี จนกว่าใบอนุญาตประทานบัตรเหมืองแร่ดินอุตสาหกรรมชนิดดินซีเมนต์ในพื้นที่จะสิ้นสุด เว้นแต่ในกรณีดังต่อไปนี้ให้ถือว่าเป็นเหตุสุดวิสัย ที่ บมจ.ปูนซีเมนต์นครหลวง ไม่ต้องรับภาระตามข้อผูกพันเรื่องการสมทบเงิน

ก.) กรณีที่ บมจ.ปูนซีเมนต์นครหลวง ประสบปัญหาทางการเงินเพื่อดำเนินงานหรือมีผลประกอบการขาดทุน

ข.) กรณีที่เกิดเหตุการณ์ซึ่งเป็นเหตุทำให้ บมจ.ปูนซีเมนต์นครหลวง ไม่สามารถประกอบกิจการได้ตามปกติ

ค.) กรณีที่มีกฎหมายบัญญัติในภายหลัง กำหนดให้ บมจ.ปูนซีเมนต์นครหลวง ยกเลิกการจัดตั้งกองทุนนี้

ง.) ในระยะเวลาทุกปี บมจ.ปูนซีเมนต์นครหลวง จะพิจารณาร่วมกับคณะกรรมการเพื่อทบทวนการดำเนินงานกองทุน ฯ ว่าตรงตามวัตถุประสงค์หรือไม่ หากการดำเนินการตรงตามวัตถุประสงค์ ก็จะยืนยันข้อผูกพันเรื่องการสมทบเงินปีละ 1 ปี จนกว่าประทานบัตรจะสิ้นสุด

จ.) หนี้หรือภาระผูกพันใด ๆ ตามที่คณะกรรมการได้กระทำหรือดเว้น ตามมติที่ประชุม อันเนื่องจากการดำเนินงานของกองทุน ฯ ตามที่ระเบียบนี้ได้กำหนดไว้

- (2) ดอกผล หรือ ผลประโยชน์ใด ๆ ที่เกิดจากเงินหรือทรัพย์สินของกองทุน
- (3) รายรับอื่นๆ

หมวดที่ 2 วัตถุประสงค์ของกองทุนฯ

ข้อ 5 กองทุนฯ นี้มีวัตถุประสงค์

- (1) เพื่อจัดสรรเงินงบประมาณในการเฝ้าระวังสุขภาพ และ/หรือ ตรวจสอบสุขภาพที่เกี่ยวข้อง อันเป็นผลมาจากกิจกรรมการทำเหมืองแร่ดินอุตสาหกรรมชนิดดินซีเมนต์
- (2) เพื่อสนับสนุนกิจกรรมส่งเสริมการจัดบริการด้านสาธารณสุข แก่หน่วยงานสาธารณสุขในพื้นที่หน่วยงานบริการการแพทย์ทางเลือก โดยเน้นการส่งเสริมสุขภาพ การเฝ้าระวังสุขภาพ การป้องกันโรค การฟื้นฟูสุขภาพ การรักษาพยาบาลเบื้องต้น ที่จำเป็นต่อสุขภาพและการดำรงชีวิตของประชาชนโดยรอบพื้นที่ทำเหมืองในรัศมีไม่ต่ำกว่า 1 กิโลเมตร ทั้งนี้ ต้องไม่รวมถึงการศึกษาดูงานของบุคลากรหรือประชาชนที่เกี่ยวข้อง
- (3) เพื่อส่งเสริมและสนับสนุนให้ประชาชนที่มีความเสี่ยงสูงในพื้นที่ ได้สามารถเข้าถึงบริการสาธารณสุขได้อย่างทั่วถึงและมีประสิทธิภาพ

หมวดที่ 3 คณะกรรมการ

ข้อ 6 องค์ประกอบของคณะกรรมการ

ให้องค์ประกอบของคณะกรรมการ มีจำนวน 16 คน ซึ่งแต่งตั้งโดย บมจ.ปูนซีเมนต์นครหลวง ตามประกาศการแต่งตั้งคณะกรรมการมวลชนสัมพันธ์ ประกอบด้วย

(1) คณะกรรมการ	จำนวน 8 คน
(2) กรรมการผู้แทน บมจ.ปูนซีเมนต์นครหลวง	จำนวน 4 คน
(3) คณะที่ปรึกษา	จำนวน 4 คน

ข้อ 7 คณะกรรมการ

ประกอบด้วย ผู้ใหญ่บ้าน อาสาสมัครสาธารณสุขประจำหมู่บ้าน (อสม) หมู่ที่ 1, 2, 9 และ 14 รวม 8 คน

ข้อ 8 คณะที่ปรึกษา

ประกอบไปด้วย ผู้อำนวยการโรงเรียนบุญวันดาวิทยานุสรณ์, นายกเทศมนตรีเทศบาลสีมามงคล, กำนันตำบลกลางดง, ผู้อำนวยการโรงพยาบาลส่งเสริมสุขภาพตำบลกลางดง รวม 4 คน

ข้อ 9 การเสนอชื่อบุคคล จำนวน 4 คน

ให้ บมจ.ปูนซีเมนต์นครหลวงเสนอชื่อบุคคล จำนวน 4 คน เป็นกรรมการผู้แทน บมจ.ปูนซีเมนต์นครหลวง ทำหน้าที่เป็นประธานคณะกรรมการฯ, รองประธานกรรมการฯ, กรรมการ และเลขานุการฯ

ข้อ 10 วาระการดำรงตำแหน่ง

ให้กรรมการมีวาระในการดำรงตำแหน่ง นับตั้งแต่วันที่ได้รับการประกาศแต่งตั้ง จนกว่าจะหมดวาระในการดำรงตำแหน่งตามที่ทางราชการกำหนด ยกเว้นกรรมการในข้อ 6(2)

ข้อ 11 เมื่อกรรมการครบกำหนดวาระการดำรงตำแหน่งตาม ข้อ 12 หากยังมิได้แต่งตั้ง ให้กรรมการซึ่งพ้นจากตำแหน่งตามวาระนั้นอยู่ในตำแหน่งเพื่อปฏิบัติหน้าที่ต่อไปจนกว่ากรรมการซึ่งได้รับการแต่งตั้งคนใหม่จะเข้ารับหน้าที่แต่ต้องไม่เกินสี่สิบห้า (45) วัน นับตั้งแต่วันที่กรรมการพ้นจากตำแหน่งตามวาระนั้น ในกรณีที่กรรมการพ้นจากตำแหน่งก่อนครบวาระ ตามข้อ 6(1) และ (3) เช่น ย้ายไปดำรงตำแหน่งที่อื่น ให้ดำเนินการแต่งตั้งกรรมการประเภทเดียวกันที่มาแทน ภายในสี่สิบห้า (45) วัน นับตั้งแต่วันที่กรรมการนั้นว่างลง

ข้อ 12 นอกจากการพ้นตำแหน่งตามวาระ กรรมการพ้นจากตำแหน่งเมื่อ

(1) คณะกรรมการมีมติสองในสามให้ถอดถอนออกจากตำแหน่งเพราะมีความประพฤติเสื่อมเสีย บกพร่อง หรือไม่สุจริตต่อหน้าที่ หรือ หย่อนความสามารถ

หมวดที่ 4 อำนาจหน้าที่

ข้อ 13 ให้คณะกรรมการมีอำนาจหน้าที่ดังต่อไปนี้

- (1) กำหนดนโยบายการบริหารกองทุนและกำกับดูแลการดำเนินงานของกองทุนให้เป็นไปตามวัตถุประสงค์และสอดคล้องกับหลักเกณฑ์ที่กรมอุตสาหกรรมพื้นฐานและการเหมืองแร่กำหนด
- (2) จัดทำระเบียบวาระเกี่ยวกับการบริหารและการจัดการการเงิน การพัสดุ และทรัพย์สินของกองทุน รวมทั้งการบัญชี ภายใต้วัตถุประสงค์ของกองทุน ตามข้อ 5
- (3) กำหนดระเบียบวาระเกี่ยวกับการประชุมและปฏิบัติงานของคณะกรรมการ
- (4) พิจารณาสั่งตรวจสอบความต้องการของชุมชนและจัดให้มีการทำแผนการเฝ้าระวังสุขภาพของชุมชน
- (5) อนุมัติแผนงานการเฝ้าระวังสุขภาพของชุมชน
- (6) สร้างเสริมความเข้าใจอันดีระหว่างชุมชนในพื้นที่กับ บมจ. ปูนซีเมนต์นครหลวง และประสานความร่วมมือกับหน่วยงานอื่นหรือผู้ที่เกี่ยวข้อง
- (7) มติการแก้ไขเปลี่ยนแปลงระเบียบนี้ ต้องได้รับความเห็นชอบจากคณะกรรมการในเสียงไม่น้อยกว่าสามในสี่ของจำนวนคณะกรรมการทั้งหมด

ข้อ 14 คณะที่ปรึกษา

มีหน้าที่พิจารณาให้ความเห็นชอบแผนงานการเฝ้าระวังสุขภาพ โครงการเฝ้าระวังสุขภาพของประชาชนโดยรอบที่ตั้งโครงการ ฯ การบริหารเงินกองทุนและกำกับดูแลกิจการของกองทุนให้เป็นไปตามแผนที่กำหนดและประเมินผลการดำเนินงานตามรายงานการประชุมอย่างน้อยปีละหนึ่งครั้ง

ข้อ 15 กรณีที่มีปัญหาและไม่อาจปฏิบัติตามระเบียบนี้ได้ ให้คณะกรรมการเป็นผู้วินิจฉัยตัดสิน

ข้อ 16 ประธานมีหน้าที่

- (1) เป็นประธานการประชุมของคณะกรรมการและควบคุมการประชุมให้เป็นไปด้วยความเรียบร้อย
- (2) ควบคุมดูแลการดำเนินงานทั่วไปของคณะกรรมการให้เป็นไปด้วยความเรียบร้อยตามอำนาจหน้าที่แนวนโยบายของคณะกรรมการและตามระเบียบนี้
- (3) เป็นตัวแทนของคณะกรรมการในการติดต่อกับบุคคลภายนอกและทำนิติกรรมใด ๆ ของกองทุนภายใต้ความเห็นชอบของมติที่ประชุมของคณะกรรมการโดยประธานกรรมการมีอำนาจ

- (ก) เป็นผู้รับมอบอำนาจจากคณะกรรมการ
- (ข) มอบอำนาจเป็นหนังสือให้บุคคลหนึ่งบุคคลใดที่คณะกรรมการเห็นสมควรทำการแทน
- (ค) ปฏิบัติการอื่นตามระเบียบและมติของคณะกรรมการ

ข้อ 17 รองประธานมีหน้าที่กระทำการแทนประธานในกรณีที่ประธานไม่สามารถมาปฏิบัติหน้าที่ได้โดยได้รับมอบหมายจากประธาน

ข้อ 18 เลขานุการ มีอำนาจหน้าที่

- (1) ติดต่อประสานงานทั่วไปของคณะกรรมการ
- (2) นัดประชุมคณะกรรมการตามข้อกำหนดในระเบียบ หรือตามคำสั่งของประธานคณะกรรมการ
- (3) จัดทำรายงานการประชุม ตลอดจนรายงานการปฏิบัติภารกิจของกองทุน
- (4) ดูแลรักษาจัดระบบเอกสาร และรายงานการประชุมของคณะกรรมการให้เรียบร้อยอยู่เสมอ
- (5) เสนอรายงานการดำเนินงานรวมถึงบัญชีของกองทุนให้คณะกรรมการพิจารณาเพื่อการติดตามประเมินผล
- (6) ดำเนินการอื่นๆ ตามที่คณะกรรมการมอบหมายให้ดำเนินงานภายใต้ระเบียบหรือมติของคณะกรรมการ
- (7) จัดทำบัญชีกองทุน
- (8) ควบคุมดูแล บริหารการเงินและทรัพย์สินของกองทุน
- (9) รายงานสถานะทางการเงินให้คณะกรรมการได้รับทราบอย่างสม่ำเสมอและทันกาล
- (10) จัดทำเอกสารทางการเงิน บัญชี พร้อมทั้งจัดเก็บเอกสารทางการเงิน บัญชี ดูแลรักษาและจัดระบบเอกสารทางการเงิน บัญชีต่าง ๆ ให้เรียบร้อยปลอดภัยอยู่เสมอ
- (11) จัดทำรายงานทางการเงิน เสนอต่อคณะกรรมการพิจารณาเพื่อนำเสนอคณะกรรมการติดตามประเมินผล

หมวดที่ 5

การประชุม

ข้อ 19 ให้มีการประชุมคณะกรรมการอย่างน้อยปีละ 2 ครั้ง โดยประธานมีอำนาจในการเรียกประชุมเว้นแต่กรณีมีเหตุจำเป็นเร่งด่วน ให้ประธานเรียกประชุมคณะกรรมการได้ตามความเหมาะสม

ข้อ 20 ให้คณะกรรมการไม่น้อยกว่ากึ่งหนึ่งสามารถเข้าชื่อกันเสนอให้ประธานเรียกประชุมได้

ข้อ 21 การประชุมคณะกรรมการ ต้องมีกรรมการไม่น้อยกว่ากึ่งหนึ่งของจำนวนกรรมการทั้งหมด จึงจะถือว่าเป็นองค์ประชุม

ข้อ 22 ถ้าประธานหรือรองประธานไม่อยู่ในที่ประชุมให้ที่ประชุมพิจารณาคัดเลือกกรรมการคนใดคนหนึ่งทำหน้าที่ประธานในที่ประชุม

ข้อ 23 การวินิจฉัยชี้ขาดของที่ประชุม ให้ถือเสียงข้างมาก กรรมการหนึ่งคนให้มีเสียงหนึ่งเสียงในการลงคะแนนถ้าคะแนนเสียงเท่ากันให้ประธานในที่ประชุมออกเสียงเพิ่มขึ้นอีกหนึ่งเสียงชี้ขาดการออกเสียงลงคะแนนของคณะกรรมการให้ออกเสียงโดยวิธีแสดงตนเพื่อให้สามารถระบุชื่อและความเห็นของผู้ไม่เห็นด้วยลงไปในการประชุมได้

ข้อ 24 กรณีที่มีผู้แทนเข้าประชุมในนามกรรมการ ให้ผู้แทนสามารถลงคะแนนเสียงแทนกรรมการท่านนั้นได้

ข้อ 25 ให้เลขานุการ มีหน้าที่บันทึกการออกเสียงของกรรมการเป็นรายบุคคลในกรณีการออกเสียงโดยการ แสดงตนและกรณีกรรมการใดคัดค้าน ต้องบันทึกเหตุผลด้วย รวมทั้งต้องบันทึกผลรวมการลงคะแนนเสียงของวาระนั้น ๆ ในรายงานการประชุม

ข้อ 26 คณะกรรมการมีสิทธิที่จะนำบุคคลภายนอกเข้าร่วมประชุมเพื่อการใด ๆ ที่เกี่ยวข้องกับการดำเนินงานของคณะกรรมการ โดยต้องแจ้งเป็นลายลักษณ์อักษรล่วงหน้าไม่น้อยกว่า 7 วัน ก่อนวันประชุม และต้องได้รับอนุมัติจากประธานก่อนทุกครั้ง

ข้อ 27 ให้เลขานุการเตรียมหนังสือเชิญประชุมให้ประธานกรรมการลงนามโดยหนังสือเชิญประชุมจะต้องระบุวาระให้ชัดเจน ตามระเบียบข้อ 29 และส่งให้กรรมการทราบล่วงหน้าไม่น้อยกว่า 7 วัน กรณีมีวาระฉุกเฉินที่ไม่ระบุในหนังสือเชิญประชุมต้องได้รับมติจากคณะกรรมการไม่น้อยกว่าสองในสามของกรรมการที่เข้าร่วมประชุมจึงจะพิจารณาได้

ข้อ 28 ให้เลขานุการมีหน้าที่เตรียมการประชุมบันทึกการประชุมจัดทำรายงานการประชุมตามหัวข้อที่กำหนดในหมวดนี้และปฏิบัติตามอื่นใดตามที่ประธานกรรมการมอบหมายหรือตามที่กำหนดไว้ในระเบียบนี้

ข้อ 29 การประชุมทุกครั้งให้ประกอบด้วย 7 วาระ

- (1) ระเบียบวาระที่ 1 เรื่องประธานแจ้งให้ทราบ
- (2) ระเบียบวาระที่ 2 รับรองรายงานการประชุมครั้งที่ผ่านมา
- (3) ระเบียบวาระที่ 3 เรื่องเพื่อทราบ
- (4) ระเบียบวาระที่ 4 เรื่องผลการดำเนินงานของกองทุนและติดตามผลงานโครงการที่อนุมัติไปแล้ว
- (5) ระเบียบวาระที่ 5 เรื่องพิจารณา
- (6) ระเบียบวาระที่ 6 เรื่องบัญชีและการเงิน
- (7) ระเบียบวาระที่ 7 เรื่องอื่น ๆ (ถ้ามี)

ข้อ 30 ค่าใช้จ่ายในการประชุมของคณะกรรมการให้กำหนดดังนี้

- (1) เบี้ยประชุมสำหรับคณะกรรมการ
 - (ก) คณะกรรมการครั้งละ 500 บาท (ยกเว้นคณะกรรมการข้อ 6 (2))
 - (ข) คณะที่ปรึกษา ครั้งละ 500 บาท
 - (ค) ผู้แทนกรรมการ ผู้แทนคณะที่ปรึกษาที่ได้รับมอบหมายให้รับเบี้ยประชุมเสมือนกรรมการและที่ปรึกษา
- (2) ค่าใช้จ่ายอื่นๆ ในการประชุม อาทิ เป็นค่าเช่าห้องประชุม ค่าอาหารเครื่องดื่ม ค่าติดต่อประสานงาน ฯลฯ ให้จ่ายตามที่เกิดขึ้นจริงตามหลักฐานทางการเงิน เช่น ใบสำคัญรับเงิน ใบเสร็จรับเงิน หรือตามที่คณะกรรมการกำหนด

หมวดที่ 6

กรอบการใช้เงินกองทุน

ข้อ 31 เงินรายได้ของกองทุนที่ได้รับจัดสรร ให้หักไว้เพื่อค่าใช้จ่ายตามข้อ 30 แต่ไม่เกินร้อยละ 20 ของเงินรายได้ทั้งหมด

ข้อ 32 เงินรายได้หลังจากหักค่าใช้จ่ายตามข้อ 30 และ ข้อ 31 แล้ว ให้จัดสรรเพื่อกิจกรรมดังต่อไปนี้

(ก.) ดำเนินกิจกรรม ตรวจเช็คขเรย์ปอด สมรรถนะปอด การจัดทำแผนที่ชุมชนเพื่อเชื่อมโยงกับข้อมูลด้านสุขภาพ โครงการที่เกี่ยวข้องกับการเฝ้าระวังสุขภาพของประชาชนในชุมชนโดยรอบพื้นที่เหมืองแร่ ในรัศมีไม่ต่ำกว่า 1 กิโลเมตร ทั้งนี้ต้องไม่รวมถึงการศึกษาดูงานของบุคลากรที่เกี่ยวข้อง โดยการเบิกจ่ายเงินจะต้องแต่งตั้งกรรมการจากผู้แทนด้านสาธารณสุข เป็นผู้ร่วมลงชื่อกับกรรมการอื่นตามที่คณะกรรมการแต่งตั้งเป็นผู้มีสิทธิเบิกจ่ายเงินกองทุน

(ข.) อื่นๆ ตามที่คณะกรรมการกำหนด

ข้อ 33 ห้ามไม่ให้ใช้เงินกองทุนในการดำเนินงานที่ซ้ำซ้อน หรืองานที่มีแผนการดำเนินงานอยู่แล้วของหน่วยงานราชการ องค์การปกครองท้องถิ่นและการดำเนินการของ บมจ.ปูนซีเมนต์นครหลวง เว้นแต่กรรมการพิจารณาและเห็นชอบเป็นอย่างอื่นโดยให้เลขานุการ เป็นผู้ประสานงานในการตรวจสอบโครงการที่กรรมการภาคประชาชนเสนอในแผนงานประจำปี

ข้อ 34 ห้ามไม่ให้คณะกรรมการ ดำเนินการก่อหนี้ใด ๆ ในนามกองทุนเพื่อระดมสภาพชุมชน ทั้งสิ้น ให้ดำเนินงานตามรายรับที่ได้รับเข้ากองทุนเป็นประจำเท่านั้น

หมวดที่ 7

การเสนอ การพิจารณาอนุมัติโครงการ และงบประมาณ

ข้อ 35 กรรมการมีหน้าที่สำรวจความต้องการของชุมชนในพื้นที่ เป็นประจำและต่อเนื่องและนำเสนอผลการสำรวจนั้นแก่คณะกรรมการให้รับทราบ

ข้อ 36 กรรมการทุกคนมีสิทธิในการเสนอโครงการต่าง ๆ พร้อมงบประมาณ ตามที่ระบุไว้ในวัตถุประสงค์ของกองทุนเพื่อให้คณะกรรมการพิจารณา

ข้อ 37 คณะกรรมการอาจมอบหมายให้กรรมการผู้แทน บมจ.ปูนซีเมนต์นครหลวง ทำหน้าที่รวบรวมและจัดทำแผนการตรวจสอบสภาพชุมชน โดยการรวบรวมโครงการเสนอเข้ามายังคณะกรรมการ เสนอเป็นแผนงานประจำปีเพื่อให้คณะกรรมการได้พิจารณาภายในเดือนพฤศจิกายนก่อนหน้ารอบระยะเวลาบัญชีใหม่และเมื่อพิจารณาอนุมัติแล้วให้ดำเนินการจัดทำแผนงานประจำปีเพื่อดำเนินการต่อไป

ข้อ 38 ในกรณีมีโครงการเร่งด่วนที่มีความจำเป็นเสนอเข้ามา ให้คณะกรรมการพิจารณาอนุมัติได้โดยไม่ต้องรอบรรจุในแผนงานประจำปี ทั้งนี้ วาระการประชุมโครงการเร่งด่วนต้องปฏิบัติตามระเบียบนี้ และเมื่อโครงการเร่งด่วนดังกล่าวได้รับอนุมัติจากคณะกรรมการแล้วต้องดำเนินการเพิ่มเติมแผนงานประจำปี ตามข้อ 37

ข้อ 39 การแก้ไขเพิ่มเติมหรือเปลี่ยนแปลงแผนงานประจำปีให้คณะกรรมการที่ต้องการเปลี่ยนแปลง เสนอเป็นลายลักษณ์อักษรผ่านประธานผู้แทน บมจ.ปูนซีเมนต์นครหลวง เพื่อเสนอในที่ประชุมคณะกรรมการต่อไป

ข้อ 40 รอบปีของแผนงานประจำปีให้ยึดรอบปีปฏิทิน คือ เริ่มต้นในเดือนมกราคมและสิ้นสุดในเดือนธันวาคม เว้นแต่แผนงานปีแรกของการเริ่มต้นกองทุนฯ แผนงานอาจรวมกับแผนงานประจำปีถัดไปได้

ข้อ 41 ประธาน มีหน้าที่มอบหมายให้กรรมการรับผิดชอบในการนำแผนงาน หรือโครงการไปปฏิบัติให้ได้ผลสำเร็จตามแผนงานนั้น ๆ และติดตามผู้ที่ได้รับมอบหมายมารายงานความก้าวหน้า ของการดำเนินงานตามโครงการหรือแผนงานแก่คณะกรรมการเป็นระยะ ๆ และสรุปผลการดำเนินงานให้คณะกรรมการทราบเมื่อโครงการหรือแผนงานนั้น ๆ ดำเนินการแล้วเสร็จ

หมวดที่ 8

การควบคุมการดำเนินงานตามแผนงาน หรือโครงการ

ข้อ 42 ให้คณะกรรมการและคณะที่ปรึกษาติดตามและประเมินผลการดำเนินงานหรือโครงการติดตามแผนงานหรือโครงการติดตามการดำเนินงานและจัดทำรายงานประเมินผลการดำเนินงานตามแผนงานหรือโครงการเสนอต่อคณะกรรมการทุกแผนงานและทุกโครงการ

ข้อ 43 กรณีเกิดข้อขัดแย้งหรือข้อพิพาทในการดำเนินงานตามโครงการหรือแผนงานให้คณะกรรมการดำเนินการประชุม เพื่อทำข้อยุติและมอบหมายให้กรรมการท่านหนึ่งท่านใดหรือหลายท่านดำเนินการตามมติของคณะกรรมการ เพื่อแก้ไขและยุติข้อขัดแย้งหรือข้อพิพาทนั้นโดยเร็ว

ข้อ 44 กรณีมีข้อร้องเรียน เรื่องการทุจริตเกี่ยวกับการใช้เงินของกองทุนไม่ว่าจะโดยวาทาหรือหนังสือร้องเรียนให้ประธาน แต่งตั้งกรรมการขึ้นเพื่อตรวจสอบการทุจริตตามข้อร้องเรียนนั้นโดยเร็วและสรุปผลเสนอต่อคณะกรรมการเพื่อพิจารณาดำเนินการต่อไปภายในรอบการประชุมครั้งต่อไป

ข้อ 45 ประธานมีหน้าที่สรุปและรวบรวมรายงานผลการดำเนินงานตามแผนเฝ้าระวังสุขภาพประชาชนและสำเนาบัญชีธนาคารแสดงฐานะทางการเงินของกองทุน เสนอต่อคณะกรรมการผู้แทน บมจ.ปูนซีเมนต์นครหลวง เป็นประจำทุก ๆ ปี เมื่อมีการดำเนินงานตามแผนงานปีนั้น ๆ เรียบร้อยแล้ว แต่ไม่เกินเดือนกุมภาพันธ์ ของทุกปี เพื่อนำส่งให้สำนักงานอุตสาหกรรมจังหวัด นครราชสีมา สำนักงานอุตสาหกรรมพื้นฐานและการเหมืองแร่ เขต 6 จังหวัดนครราชสีมา หรือกรมอุตสาหกรรมพื้นฐานและการเหมืองแร่ และสำนักงานสาธารณสุขจังหวัดนครราชสีมา

หมวดที่ 9

การประชาสัมพันธ์ และการเสริมสร้างความเข้าใจอันดีต่อชุมชนในพื้นที่

ข้อ 46 กรรมการภาคประชาชนมีหน้าที่เสนอแผนงานการประชาสัมพันธ์ ประจำปีต่อคณะกรรมการเพื่อพิจารณาโดยมีเป้าหมายให้ประชาชนในพื้นที่ทราบถึงการดำเนินงานการใช้งบประมาณและอื่น ๆ ของกองทุน ฯ อย่างทั่วถึงและต่อเนื่อง

ข้อ 47 กรรมการผู้แทน บมจ.ปูนซีเมนต์นครหลวง มีหน้าที่ในการเสนอแผนงาน การสร้างเสริมความเข้าใจอันดีระหว่างชุมชนในพื้นที่ต่อคณะกรรมการพิจารณา

ข้อ 48 ให้บรรจุแผนงานตามข้อ 46 และข้อ 47 ลงในแผนงานประจำปี ทุกปีและมีการติดตามประเมินผลโดยกรรมการติดตามและประเมินผล เช่นเดียวกับแผนงานและโครงการอื่นๆ

หมวดที่ 10

การบริหารรายได้

ข้อ 49 ในการรับเงินทุกประเภทให้เลขานุการออกใบรับเงินไว้เป็นหลักฐาน ตามแบบใบรับเงินที่กำหนดไว้ท้ายระเบียบนี้ โดยมีเลขที่ใบรับเงินเรียงลำดับไว้ทุกฉบับ และมีทะเบียนควบคุมใบรับเงินและหลักฐานการเบิกใบรับเงินที่สามารถตรวจสอบได้ รวมทั้งให้มีสำเนาใบรับเงินไว้เพื่อประโยชน์ในการตรวจสอบด้วย

ข้อ 50 เงินรายได้ที่กองทุนได้รับให้นำฝากธนาคาร หรือสถาบันการเงินตามที่คณะกรรมการกำหนดในวันนั้นหรืออย่างช้าในวันทำการถัดไปหรือให้เป็นไปตามมติของคณะกรรมการ

ข้อ 51 ให้เลขานุการ หรือผู้ที่ได้รับมอบอำนาจจากประธานเก็บรักษาเงินสดไว้ในมือเป็นเงินสดย่อยเพื่อสำรอง จ่ายได้ไม่เกิน 10,000 บาท (หนึ่งหมื่นบาทถ้วน) โดยไม่นับเงินสดซึ่งเบิกมาเพื่อจ่ายเฉพาะกิจเป็นคราว ๆ ไป ในกรณีจำเป็นที่ต้องเก็บเงินไว้สำรองจ่ายสูงกว่าวงเงินข้างต้น ให้กระทำการโดยการอนุมัติของประธานหรือกรรมการผู้ได้รับมอบอำนาจให้ทำหน้าที่แทน และให้รายงานคณะกรรมการเพื่อทราบในการประชุมครั้งต่อไป

หมวดที่ 11 การเงิน

ข้อ 52 ให้คณะกรรมการเปิดบัญชีธนาคารหรือสถาบันการเงินตามที่คณะกรรมการกำหนดในนามคณะกรรมการ "กองทุนผ้า
ระวังสุขภาพชุมชน" บมจ.ปูนซีเมนต์นครหลวง

ข้อ 53 ให้คณะกรรมการแต่งตั้งตัวแทนคณะกรรมการ จำนวน 2 คน โดยมาจาก คณะกรรมการหนึ่งคนและผู้แทน บมจ.
ปูนซีเมนต์นครหลวง อีกหนึ่งคน เป็นผู้ลงลายมือชื่อร่วมกับคณะที่ปรึกษาที่ได้รับการเสนอชื่ออีก 1 คน ในการเบิกจ่ายเงินจาก
บัญชีตาม

ข้อ 54 การเบิกจ่ายเงินทุกครั้ง ต้องผ่านการแจ้งและอนุมัติจากคณะกรรมการในการประชุมก่อนทุกครั้ง เมื่อที่ประชุมอนุมัติแล้ว
ให้เลขานุการทำใบสำคัญจ่ายตามแบบใบสำคัญจ่ายที่กำหนดไว้ทำระเบียบนี้และลงรายละเอียดการเบิกจ่ายตามที่ที่ประชุม
อนุมัติแล้วให้ประธานตรวจสอบและลงนามในใบสำคัญจ่ายก่อนส่งให้กรรมการตามข้อ 53 ลงชื่อเพื่อจ่ายเงิน

ข้อ 55 กรรมการตามข้อ 53 มีสิทธิที่จะปฏิเสธการลงลายมือชื่อในเช็ค ถ้ามีเหตุสงสัยหรือตรวจสอบแล้วปรากฏว่าลายมือชื่อ
ของผู้อนุมัติจ่ายเงินไม่ตรงตามที่คณะกรรมการได้มีมติอนุมัติ โดยให้ส่งกลับไปยังเลขานุการตรวจสอบและชี้แจงเพื่อดำเนินการ
ต่อไป

ข้อ 56 กรณีเงินสดย่อย ตามข้อ 52 ให้เป็นอำนาจอนุมัติของประธานหรือกรรมการผู้ได้รับมอบอำนาจโดยไม่ต้องผ่านมติจากที่
ประชุม

หมวดที่ 12 การบริหารรายจ่าย

ข้อ 57 การสั่งจ่ายเงินให้กระทำเฉพาะเพื่อประโยชน์ในการดำเนินงานของกองทุนตามวัตถุประสงค์ของกองทุนที่ระบุไว้ใน
ระเบียบนี้และกระทำภายในอำนาจการสั่งจ่ายเงินตามระเบียบนี้

ข้อ 58 การจ่ายเงิน ให้จ่ายเป็นเงินสดโดยจะต้องจัดทำหลักฐานการจ่ายเงินไว้เพื่อประโยชน์ในการตรวจสอบโดยให้ปฏิบัติ ดังนี้

- (1) การจ่ายเงินต้องมีลายมือชื่อของกรรมการ 3 คน ตามข้อ 54 จึงจะเบิกจ่ายได้
- (2) ให้เลขานุการจัดให้มีการควบคุมการใช้จ่าย หลักฐานการจ่ายเงินที่แสดงว่าได้มีการจ่ายเงินให้แก่
เจ้าหนี้ หรือ ผู้รับเงินตามข้อผูกพันแล้ว ใบสำคัญคู่จ่ายที่เป็นใบเสร็จรับเงินหรือผู้รับเงินออกให้
อย่างน้อยต้องมีรายการดังต่อไปนี้
 - ชื่อ สถานที่อยู่ และที่ทำการของผู้รับเงิน
 - วัน/เดือน/ปี ที่รับเงิน
 - รายการแสดงการรับเงินว่าชำระเป็นค่าใช้จ่ายใด
 - จำนวนเงินทั้งตัวเลข และตัวอักษร
 - ลายมือชื่อของผู้รับเงิน
 - ลายมือชื่อของผู้จ่ายเงิน

ข้อ 59 ในการจ่ายเงิน ถ้าผู้มีสิทธิรับเงิน ไม่สามารถรับเงินด้วยตัวเองได้ จะมอบอำนาจให้ผู้อื่นเป็นผู้รับเงินแทนก็ได้ แต่ผู้รับเงินแทนจะต้องนำใบมอบอำนาจการรับเงิน พร้อมสำเนาบัตรประจำตัวประชาชนทั้งผู้รับมอบอำนาจและผู้รับมอบอำนาจส่งให้ผู้จ่ายเงินเก็บไว้เป็นหลักฐาน

ข้อ 60 การจ่ายเงินรายใด ที่ไม่อาจเรียกใบเสร็จรับเงินได้ ให้ผู้จ่ายเงินทำใบรับรองการจ่ายเงินตามแบบที่แนบอยู่ท้ายระเบียบนี้ พร้อมเก็บสำเนาบัตรประจำตัวประชาชนผู้รับเงินที่มีการรับรองสำเนาจากผู้รับเงินแล้วแนบติดด้วยทุกครั้ง

ข้อ 61 ให้เลขานุการมีเงินทอรองจ่าย เพื่อสำรองจ่ายในงานตามที่คณะกรรมการได้พิจารณาอนุมัติแล้ว โดยให้เลขานุการเป็นผู้เบิกจ่าย

หมวดที่ 13 การบริหารทรัพย์สิน

ข้อ 62 กองทุน ฯ มีบัญชีทรัพย์สิน ดังนี้

(1) ทรัพย์สินหมุนเวียน ได้แก่ เงินสดหรือทรัพย์สินที่มีเหตุคาดหมายได้ว่าจะเปลี่ยนเป็นเงินสด หรือขายหรือใช้หมดไป ระหว่างรอบระยะเวลาการดำเนินงานตามปกติ ของกองทุน เช่น เงินฝากธนาคารลูกหนี้ และตัวเงิน เป็นต้น

(2) ทรัพย์สินถาวร ได้แก่ ทรัพย์สินอันมีลักษณะคงทนที่มีมูลค่าเกินกว่า 5,000 บาทขึ้นไป ที่ใช้ในการดำเนินงานและใช้ได้นานกว่าหนึ่งรอบระยะเวลาดำเนินงานปกติ มิได้มีไว้เพื่อขาย เช่นที่ดิน สิ่งปลูกสร้าง ครุภัณฑ์ เป็นต้น (3)

ทรัพย์สินอื่น ได้แก่ ทรัพย์สินที่ไม่อาจจัดเข้าเป็นทรัพย์สินหมุนเวียน หรือทรัพย์สินถาวรได้ เช่น ทรัพย์สินทางปัญญา ลิขสิทธิ์ เป็นต้น

ข้อ 63 ในกรณีที่ยืม ยกให้หรือโอนให้ทรัพย์สินใด ๆ ให้กับบุคคลหรือองค์กรอื่น ๆ หรือเป็นสาธารณกุศล ให้มีใบรับมอบทรัพย์สินนั้น ๆ ทุกครั้งเพื่อใช้ในการดำเนินงานทางบัญชี

ข้อ 64 การมอบ ยกให้ หรือโอนให้ทรัพย์สินใด ๆ ให้กับบุคคลหรือองค์กรอื่น ๆ หรือเป็นสาธารณกุศล ต้องได้รับมติอนุมัติจากคณะกรรมการก่อนทุกครั้ง ทั้งนี้ให้มอบ ยกให้ หรือ โอนให้ ในนามกองทุนเท่านั้น จะทำในนามกรรมการคนหนึ่งคนใด หรือบุคคลใดไม่ได้

ข้อ 65 ให้เลขานุการ จำทำหรือจัดเก็บเอกสารทางการเงินบัญชี และทะเบียนทรัพย์สินไว้เป็นหลักฐานให้อยู่ในสภาพที่สามารถตรวจสอบได้ตลอดเวลา

หมวดที่ 14 การบัญชี

ข้อ 66 กำหนดรอบระยะเวลาบัญชีกองทุน เริ่มต้นตั้งแต่ วันที่ 1 มกราคม และสิ้นสุดในวันที่ 31 ธันวาคม ของทุกปี

ข้อ 67 ให้คณะกรรมการจัดให้มีระบบบัญชี เป็นที่ยอมรับกันทั่วไปเหมาะสมแก่การดำเนินงานของกองทุนและกำหนดให้มีระบบบัญชี ซึ่งแยกตามประเภท ส่วนงานสำคัญ มีสมุดลงรายการเบื้องต้นและสมุดบัญชีที่บันทึกรายการ และรายจ่าย สินทรัพย์ และหนี้สิน โดยแสดงข้อมูลที่เป็นอยู่ตามความจริงถูกต้องครบถ้วนและตามที่ควร ตามประเภทงาน พร้อมด้วย ข้อความอันเป็นที่มาของรายการนั้น ๆ และจะต้องเก็บรักษาเอกสารทางการเงินไว้ให้เป็นระเบียบ ปลอดภัย สะดวกในการตรวจสอบและเก็บรักษาไว้ตามระยะเวลาที่กำหนดในกฎหมายที่เกี่ยวข้องกับบัญชี

ข้อ 68 การบันทึกบัญชี ให้เป็นไปตามหลักการบัญชีที่เป็นที่ยอมรับกันโดยทั่วไป

ข้อ 69 ให้คณะกรรมการ จัดทำรายงานทางการเงิน เสนอต่อคณะกรรมการ ติดตามและประเมินผลพร้อมรายงานการดำเนินงานภายในเดือนกุมภาพันธ์ของทุกปี

ข้อ 70 ให้ผู้ตรวจสอบบัญชีที่คณะกรรมการแต่งตั้งทำหน้าที่ตรวจสอบทางการเงิน ซึ่งมีวัตถุประสงค์ในการตรวจสอบว่า คณะกรรมการได้ปฏิบัติทางการเงิน ถูกต้องตามระเบียบที่กำหนดไว้ หลักฐานและเอกสารทางการเงินมีความถูกต้องและสมบูรณ์ การบันทึกบัญชีแยกประเภทและสรุปผลงานทั้งรายงานบัญชี ว่าได้ปฏิบัติตามหลักการบัญชีที่ได้รับการยอมรับทั่วไป

บทเฉพาะกาล

ข้อ 71 เมื่อครบปีนับแต่วันประกาศใช้ระเบียบนี้ ให้คณะกรรมการ บรรจวาระเพื่อพิจารณาบททบทวนระเบียบนี้

ประกาศ ณ วันที่ 14 กุมภาพันธ์ 2563

(ลงชื่อ).....

(นายศิวะ มหาสันทนะ)

ประธานเจ้าหน้าที่บริหาร

รักษาการ รองประธานอาวุโส กิจการสระบุรี

บริษัท ปูนซีเมนต์นครหลวง จำกัด (มหาชน)

เอกสารแนบ 3

สำเนารายงานสรุปการประชุม
คณะกรรมการมวลชนสัมพันธ์

เลื่อนการจัดประชุมปี 2565 เนื่องจากสถานการณ์โควิด 19

เอกสารแนบ 4

สำเนาสมุดบัญชีธนาคาร
กองทุนเฝ้าระวังสุขภาพ



ข้อกำหนดและเงื่อนไข

1. โปรดนำสมุดฝากเงินและบัตรประจำตัวมาด้วยทุกครั้งที่ต้องการ
2. สมุดฝากเป็นเอกสารสำคัญโปรดเก็บให้ปลอดภัยอย่าฝากไว้กับพนักงานธนาคารหรือบุคคลอื่น หากสูญหายแจ้งอาชญาบัตรทุกสาขาหรือหมายเลข 1551 แล้วรีบแจ้งความติดต่อกับเจ้าของบัญชี เพื่อขอออกสมุดฝากใหม่ กรณีสมุดฝากหายให้รีบดำเนินการเพิ่มเงินในสมุดฝากเดิมขอเปลี่ยนเล่มใหม่ให้ทุกสาขา
3. การถอนเงินส่วนเกินสามารถถอนได้เฉพาะเจ้าของบัญชี
4. บัญชีที่ว่างกว่าเดือนหนึ่ง และบอกเหตุให้บัญชีดังกล่าวที่กำหนดเงินค่าธรรมเนียมบัญชีและ/หรือ คิดค่าธรรมเนียมตามเกณฑ์ที่กำหนด
5. ยอดคงเหลือในสมุดฝากจะถือว่าถูกต้องเมื่อได้ตรวจสอบแล้วตรงกับบัญชีของธนาคาร หากพบความผิดปกติของยอดเงินใด ๆ ได้ทุกสาขา หรือที่เครื่องรับสมุดอัตโนมัติ (Update Passbook)
6. การนับจำนวนเงินเพื่อคำนวณดอกเบี้ยเงินฝากออมทรัพย์ ธนาคารจะใช้หลักเกณฑ์ตามบัญชีที่เกิดขึ้นจริง
7. เงินฝากนี้ได้รับความคุ้มครองจากสถาบันคุ้มครองเงินฝากตามกฎหมาย

สำนักงาน รหัสสาขา 328
Office

บัญชีเลขที่ 328-0-20325-2
Account No.

สาขากลางดง

ชื่อบัญชี
Account Name

กองทุนผ้าระวังสุขภาพ
นาย. นริศเบญจนาคราช
ในนามที่เพื่อกำหนดตามสมัคร



ธนาคารกรุงไทย
KRUNGTHAI BANK



ลายมือชื่อผู้มีอำนาจลงนาม
Authorized Signature

SA G 2938000



SA G 2938000

DATE	STAFF	STAFF CODE	WITHDRAWAL	STAFF	STAFF
30/09/57	328	B/F		*****0.00	412488
30/09/57	328	SDCH	+++++++1,000.00	*****1,000.00	412488
06/11/57	328	SDCK	+++++++600,000.00	*****601,000.00	571620
06/11/57	328	SWFE	-----600.00	*****600,400.00	571620
10/11/57	328	SWCH	-----59,800.00	*****540,600.00	412494
25/12/57	303	SWTRC	-----12,090.00	*****528,510.00	19945
31/12/57	0	IIPS	+++++++417.33	*****528,927.33	9400
31/12/57	0	TAX	-----4.17	*****528,923.16	9400
29/01/58	328	SDCK	+++++++200,000.00	*****728,923.16	581471
29/01/58	328	SWFE	-----200.00	*****728,723.16	581471
30/06/58	0	IIPS	+++++++1,610.41	*****730,333.57	9400
30/06/58	0	TAX	-----16.10	*****730,317.47	9400 12
19/08/58	328	SWCH	-----131,450.00	*****598,867.47	571620 13
22/09/58	328	SWCH	-----274,500.00	*****324,367.47	572567 14
31/12/58	0	IIPS	+++++++913.14	*****325,280.61	9400 15
31/12/58	0	TAX	-----9.13	*****325,271.48	9400 16
29/01/59	900	SDCH	+++++++19,304.00	*****344,575.48	572143 17
09/02/59	328	SDCK	+++++++200,000.00	*****544,575.48	581617 18
09/02/59	328	SWFE	-----200.00	*****544,375.48	581617 19
30/06/59	328	SWCH	-----10,000.00	*****534,375.48	412315 20
30/06/59	0	IIPS	+++++++931.50	*****535,307.98	9400 21
30/06/59	0	TAX	-----9.32	*****535,298.66	9400 22

ASOSAV
ASWFE
ATSDC
ATSWC
ATSFEE

โอนเงินเข้า/ออกบัญชี
ค่าธรรมเนียมโอนเงินอัตโนมัติ
ฝากเงินโดยเครื่องฝากเงินอัตโนมัติ ADM
ถอนเงินสดโดย ATM
หักค่าธรรมเนียม ATM

ASFIN
ASALEGAL
ATSDT/ATSWT
ATSWP
B/F

โอนเงินต่างประเทศ
เข้าเงินเดือน
รับโอน/โอนออกโดย ATM
หักค่าธรรมเนียมการโดย ATM
หักดอกเบี้ย



SA G 2938000

วันที่ DATE	รหัส CHK OR	รหัส CODE	รายการ WITHDRAWAL	จำนวน AMOUNT	จำนวน BALANCE	จำนวน TOTAL
13/07/59	328	SWCH	-----187,500.00		187,500.00	573358
25/08/59	328	SDCH	-----306,160.00		*****41,738.06	412315
31/12/59	0	IIPS	+++++++274.37		*****42,012.33	9400
31/12/59	0	TAX	-----2.74		*****42,009.59	9400
13/01/60	328	SDCK	+++++++200,000.00		*****242,009.59	90160
16/05/60	328	SWCH	-----16,000.00		*****226,009.59	412494
30/06/60	0	IIPS	+++++++417.82		*****226,427.41	9400
30/06/60	0	TAX	-----4.18		*****226,423.23	9400
17/07/60	328	SWCH	-----63,000.00		*****163,423.23	550169
23/08/60	328	SDCH	+++++++28,035.00		*****191,458.23	550169
20/12/60	328	SWCH	-----13,000.00		*****178,458.23	412315
31/12/60	0	IIPS	+++++++355.42		*****178,813.65	9400
31/12/60	0	TAX	-----3.55		*****178,810.10	9400
18/01/61	328	SWFE	-----200.00		*****178,610.10	412315
19/01/61	328	SDCK	+++++++200,000.00		*****378,610.10	90160
19/04/61	328	SWCH	-----193,960.00		*****184,650.10	412315
01/06/61	328	SWCH	-----2,830.00		*****181,820.10	412315
30/06/61	0	IIPS	+++++++520.77		*****182,340.87	9400
30/06/61	0	TAX	-----5.21		*****182,335.66	9400
10/07/61	328	SWCH	-----73,000.00		*****109,335.66	12249
30/10/61	328	SWCH	-----6,000.00		*****103,335.66	22033
31/12/61	0	IIPS	+++++++209.56		*****103,545.22	9400

01/09/59GSD05
BSW09/GSD09
BSW11/GSD11
BSW14/GSD14
BSW22/GSD22หักบัญชี-เงินฝาก
หักบัญชี-ประกันชีวิต
หักบัญชี-ภาษี
หักบัญชี-ค่าเสื่อมค่าและค่าบริการ
โอนเงินผ่าน
ธนาคารแห่งประเทศไทย (Smart)BSW04/GSD04
BSW10/GSD10
BSW12/GSD12
BSW15/GSD15
BSW21/GSD21หักบัญชี-เงินปันผล
หักบัญชี-โทรศัพท์
หักบัญชี-ประกัน
หักบัญชี-ธนาคารแห่งประเทศไทย
หักบัญชี-ประกันสังคม



SA G 2938000

DATE	ORG. DCL	TYPE	AMOUNT	CURR	START
31/12/61	0	TAX	-----2.10		*****103,543.12 9400
05/02/62	328	SDCK	+++++++200,000.00		*****303,543.12 22033
05/02/62	328	SWFE	-----200.00		*****303,343.12 22033
05/03/62	328	SWCH	-----6,000.00		*****297,343.12 12249
20/03/62	328	SWCH	-----6,000.00		*****291,343.12 22035
23/04/62	328	SWCH	-----200,000.00		*****91,343.12 22033
30/06/62	0	IIPS	+++++++336.84		*****91,679.96 9400
30/06/62	0	TAX	-----3.37		*****91,676.59 9400
09/07/62	328	SWCH	-----85,000.00		*****6,676.59 412315
31/12/62	0	IIPS	+++++++19.61		*****6,696.20 9400
31/12/62	0	TAX	-----0.20		*****6,696.00 9400
28/01/63	303	SDCK	+++++++200,000.00		*****206,696.00 24233
28/01/63	303	SWFE	-----200.00		*****206,496.00 24233
30/06/63	0	IIPS	+++++++273.37		*****206,769.37 9400
30/06/63	0	TAX	-----2.73		*****206,766.64 9400
15/07/63	303	SWCH	-----12,500.00		*****194,266.64 412315
06/08/63	303	SWCH	-----103,915.00		*****90,351.64 412315
16/11/63	303	SWCH	-----40,400.00		*****49,951.64 581371
31/12/63	0	IIPS	+++++++64.08		*****50,015.72 9400
31/12/63	0	TAX	-----0.64		*****50,015.08 9400
19/01/64	900	SDCK	+++++++200,000.00		*****250,015.08 570480
19/01/64	900	SWFE	-----420.00		*****249,595.08 570480

SCREENING AREA

E

MS / ITOS

CRSD / ORSW

OTOS

ไอทีเอส

รายการแก้ไข

โอนดอกเบี้ยจาก

รับโอนไปชำระหนี้ทาง ATM

โอนเงินไปยังบัญชีอื่น

BSWFE

CRD / DET

IIPS / IIPS

ORSFE

PMSFE

วงเงิน (Limit)

ค่าธรรมเนียม

ค่าธรรมเนียม

ค่าธรรมเนียม

ค่าธรรมเนียม Payment



SA G 2938000

DATE	STMT DATE	CODE CODE	WGL WITHDRAWAL	DATE DEPOSIT	BALANCE BALANCE	STMT STMT
13/05/64	303	SWCH	-----129,500.00		*****120,095.08	581371
30/06/64	0	IPS	+++++++120.68		*****120,215.76	9400
30/06/64	0	PAX	-----1.21		*****120,214.55	9400
03/12/64	303	SWCH	-----2,058.00		*****118,156.55	24233
31/12/64	0	IPS	+++++++75.57		*****118,232.12	9400
31/12/64	0	TAL	-----0.76		*****118,231.36	9400
27/01/65	900	SWCH	+++++++200,000.00		*****318,231.36	580684
27/01/65	900	SWCH	-----420.00		*****317,811.36	580684
16/03/65	303	SWCH	-----201,600.00		*****116,211.36	500176
30/06/65	0	IPS	+++++++105.35		*****116,316.71	9400
30/06/65	0	TAL	-----1.05		*****116,315.66	9400
04/10/65	303	SWCH	-----45,000.00		*****71,315.66	581371
						12
						13
						14
						15
						16
						17
						18
						19
						20
						21
						22

WGL/PAX/IPS
SWCH/IPS/TAL
SWCH/IPS/TAL
SWCH/IPS/TAL
SWCH/IPS/TAL

ถอน/ฝาก/โอน
โอนฝาก/โอนไป
โอนไปฝาก/โอนไป
โอนไปฝาก/โอนไป
โอนไปฝาก/โอนไป

PBSDT/PBSWT
PBSDT/PBSWT
PBSDT/PBSWT
PBSDT/PBSWT
PBSDT/PBSWT

ฝาก/ฝาก/ฝาก
ฝาก/ฝาก/ฝาก
ฝาก/ฝาก/ฝาก
ฝาก/ฝาก/ฝาก
ฝาก/ฝาก/ฝาก

เอกสารแนบ 5

ภาพถ่ายการจัดกิจกรรม



กองทุนเพื่อระงับสุขภาพ

โครงการเหมืองแร่ดินอุตสาหกรรมชนิดดินซีเมนต์

ประทานบัตร 28810/15998, 28814/16000 พื้นที่ตำบลกลางดง อำเภอปากช่อง จังหวัดนครราชสีมา



1



กิจกรรมด้านสาธารณสุข ประจำปี 2565

ในพื้นที่ตำบลกลางดง อำเภอปากช่อง จังหวัดนครราชสีมา

2

กิจกรรมด้านสาธารณสุข ประจำปี 2565

โครงการเพื่อช่วยเหลือด้านสวัสดิการและคุณภาพชีวิตของโรคโควิด-19

พื้นที่ดำเนินการ	โรงพยาบาลส่งเสริมสุขภาพตำบลกลางดง
วันที่ดำเนินการ	เม.ย.-ก.ย.2565
อนุมัติงบประมาณ	28,800 บาท
ค่าใช้จ่ายจริง	28,800 บาท
ผู้รับผิดชอบ	คุณสุธีรัตน์ ดีอ่ำ



Siam City Cement Public Company Limited © | All Rights Reserved.

3

3

กิจกรรมด้านสาธารณสุข ประจำปี 2565

โครงการเพื่อช่วยเหลือด้านสวัสดิการและคุณภาพชีวิตของโรคโควิด-19

พื้นที่ดำเนินการ	เทศบาลสิมามงคล
วันที่ดำเนินการ	เม.ย.-ก.ย.2565
อนุมัติงบประมาณ	28,800 บาท
ค่าใช้จ่ายจริง	28,800 บาท
ผู้รับผิดชอบ	คุณฉนวนนท์ ถาวรชูทุ่ง



Siam City Cement Public Company Limited © | All Rights Reserved.

4

4

กิจกรรมด้านสาธารณสุข ประจำปี 2565

โครงการนี้จัดขึ้นเพื่อสนับสนุนและส่งเสริมในการลดระดับการระบาดของโรคโควิด-19

พื้นที่ดำเนินการ	หมู่ที่ 1 บ้านปางอโศก
วันที่ดำเนินการ	เม.ย.-ก.ย.2565
อนุมัติงบประมาณ	28,800 บาท
ค่าใช้จ่ายจริง	28,800 บาท
ผู้รับผิดชอบ	คุณณัฐวัฒน์ ชนทะทะเล



Siam City Cement Public Company Limited © | All Rights Reserved.

5

5

กิจกรรมด้านสาธารณสุข ประจำปี 2565

โครงการนี้จัดขึ้นเพื่อสนับสนุนและส่งเสริมในการลดระดับการระบาดของโรคโควิด-19

พื้นที่ดำเนินการ	หมู่ 2 บ้านบุญบันดาล
วันที่ดำเนินการ	เม.ย.-ก.ย.2565
อนุมัติงบประมาณ	28,800 บาท
ค่าใช้จ่ายจริง	28,800 บาท
ผู้รับผิดชอบ	คุณไพฑูรย์ กลิ่นโต



Siam City Cement Public Company Limited © | All Rights Reserved.

6

6

กิจกรรมด้านสาธารณสุข ประจำปี 2565

โครงการเพื่อสังคมเพื่อช่วยเหลือคนในชุมชนในการแพร่ระบาดของโควิด-19

พื้นที่ดำเนินการ	หมู่ที่ 9 บ้านเขาพระ
วันที่ดำเนินการ	เม.ย.-ก.ย.2565
อนุมัติงบประมาณ	28,800 บาท
ค่าใช้จ่ายจริง	28,800 บาท
ผู้รับผิดชอบ	คุณจันทร์ทิพย์ แก้วบุตรดี



Siam City Cement Public Company Limited © | All Rights Reserved.

7

7

กิจกรรมด้านสาธารณสุข ประจำปี 2565

โครงการเพื่อสังคมเพื่อช่วยเหลือคนในชุมชนในการแพร่ระบาดของโควิด-19

พื้นที่ดำเนินการ	หมู่ที่ 14 บ้านชลประทาน
วันที่ดำเนินการ	เม.ย.-ก.ย.2565
อนุมัติงบประมาณ	28,800 บาท
ค่าใช้จ่ายจริง	28,800 บาท
ผู้รับผิดชอบ	คุณสวาท จงใจกลาง



Siam City Cement Public Company Limited © | All Rights Reserved.

8

8

กิจกรรมด้านสาธารณสุข ประจำปี 2565

โครงการเพื่อป้องกันและลดการเสียชีวิตจากการแพร่ระบาดของโรคโควิด-19

พื้นที่ดำเนินการ	โรงเรียนบุญบันดาวิทยานุสรณ์
วันที่ดำเนินการ	เม.ย.-ก.ย.2565
อนุมัติงบประมาณ	28,800 บาท
ค่าใช้จ่ายจริง	28,800 บาท
ผู้รับผิดชอบ	คุณกรวิษณ์ ตำนกระโทก



Siam City Cement Public Company Limited © | All Rights Reserved.

9

9

กิจกรรมด้านสาธารณสุข ประจำปี 2565

โครงการเพื่อป้องกันและลดการเสียชีวิตจากการแพร่ระบาดของโรคโควิด-19

พื้นที่ดำเนินการ	หมู่ที่ 14 บ้านชลประทาน
วันที่ดำเนินการ	4 พ.ย.2565
อนุมัติงบประมาณ	45,000 บาท
ค่าใช้จ่ายจริง	35,164 บาท
ผู้รับผิดชอบ	บมจ.ปูนซีเมนต์นครหลวง, บจก.สิรินธร, SCG



Siam City Cement Public Company Limited © | All Rights Reserved.

10

10

เอกสารแนบ 6

งบประมาณในการดำเนินงาน



บริษัท ปูนซีเมนต์นครหลวง จำกัด (มหาชน)

กองทุนเฟื่อระวังสุขภาพ บมจ.ปูนซีเมนต์นครหลวง ในพื้นที่เทศบาลตีมามงดล

โครงการเหมืองแร่คินอุตสาหกรรมชนิดคินซีเมนต์ ประทานบัตร 28810/15998, 28814/16000

รหัสบัญชี SCCC_KDC_01

ประเภทบัญชี บัญชีควบคุมงบบริหารจัดการ

วัน/เดือน/ปี	รายการ	งบบริหารจัดการ			หมายเหตุ/หลักฐานประกอบ
		เดบิต	เครดิต	คงเหลือ	
31/12/2564	ยอดคงเหลือยกไปปี พ.ศ.2565	-	-	118,231.34	
27/01/2565	รายรับ : จัดสรรงบประมาณเข้าบัญชีกองทุน ครั้งที่ 9	200,000.00	-	318,231.34	บัญชีธนาคาร
27/01/2565	รายจ่าย : ค่าธรรมเนียมธนาคาร	-	(420.00)	317,811.34	บัญชีธนาคาร
16/03/2565	รายจ่าย : โครงการเฟื่อระวังป้องกันโควิด 19 (โครงการรวมฯ)	-	(201,600.00)	116,211.34	บัญชีธนาคาร
30/06/2565	รายรับ : ดอกเบี้ยรับ	105.35	-	116,316.69	บัญชีธนาคาร
30/06/2565	รายจ่าย : Tax	-	(1.05)	116,315.64	บัญชีธนาคาร
04/10/2565	รายจ่าย : โครงการมทกรมสุขภาพ ตรวจ Xray ปอดประจำปี 2565	-	(45,000.00)	71,315.64	บัญชีธนาคาร
31/12/2565	ยอดคงเหลือยกไปปี พ.ศ.2566	-	-	71,315.64	

ยอดเงินคงเหลือในบัญชี 71,315.64 บาท

บวก เงินสดย่อย 9,836.52 บาท

รวมงบประมาณคงเหลือสุทธิ 81,152.16 บาท



บริษัท ปูนซีเมนต์นครหลวง จำกัด (มหาชน)
กองทุนเพื่อระวางสุขภาพ บมจ.ปูนซีเมนต์นครหลวง ในพื้นที่เทศบาลสีมามงคล
โครงการเหมืองแร่ดินอุตสาหกรรมชนิดดินซีเมนต์

รหัสบัญชี SCCC_KDC_02

ประเภทบัญชี เงินสดย่อย

วัน/เดือน/ปี	รายการ	เอกสารสำคัญ	เงินสดย่อย			หมายเหตุ
			เดบิต	เครดิต	คงเหลือ	
31/12/2564 ✓	เงินสดย่อยคงเหลือ ยกไปปี พ.ศ.2565 ✓		-	-	0.52	
01/01/2565	เงินสดย่อยคงเหลือยกมา		-	-	0.52	
04/10/2565 ✓	เบิกเงินสดย่อย โครงการมหรรมสุขภาพ ตรวจ Xray ปอดปี 2565	หลักฐานการรับเงิน	45,000.00	-	45,000.52	
04/11/2565 ✓	ค่าใช้จ่ายโครงการมหรรมสุขภาพฯ	หลักฐานการรับเงิน	-	(35,164.00)	9,836.52	
31/12/2565	เงินสดย่อยคงเหลือ ยกไปปี พ.ศ.2566 ✓		-	-	9,836.52	

เอกสารแนบ 7

แผนการดำเนินงานในปีต่อไป

หน่วยงาน : Center / ES

บันทึก (Record Form) : กำหนดการทบทวน ประเมิน และทดสอบ

F-ES-011 (V. 003 10-11-2008

แผน : การดำเนินงานบริหารจัดการกองทุนเฝ้าระวังสุขภาพ

โรงงาน/ฝ่าย : เหมืองวัตถุดิบ

ประจำปี : 2566

[illegible]

กำหนดการ



ดำเนินการ

n = วันที่ดำเนินการ



เงื่อนไขกำหนดการ



แผนเพิ่มเติม



แผนเพิ่มเติมดำเนินการแล้ว

ผู้จัดทำ คุณสุรพงศ์ จงวฒนิเวศย์

ผู้อนุมัติ **คุณสงกรานต์ อ่อนคำเหลือง**

ออกวันที่ มกราคม 2566

ภาคผนวก ค-11

แผนและผลการตรวจสอบสุขภาพของประชาชนในชุมชน
บริเวณใกล้เคียงพื้นที่โครงการฯ ประจำปี พ.ศ. 2565



[illegible]

รายงานผลการเอกซเรย์ทรวงอกประจำปี 2565

บริษัท ปูนซีเมนต์นครหลวง จำกัด (มหาชน)

เลขที่ 99, 219, 301 หมู่ 9, 5, 5 ถนนมิตรภาพ ตำบลทับทิมวงษ์ อำเภอแก่งคอย จังหวัดสระบุรี 18260 เลขประจำตัวผู้เสียภาษี 010-753-600-134-6

กองทุนเพื่อระงับสุขภาพ บมจ.ปูนซีเมนต์นครหลวง ในพื้นที่เทศบาลสีมามงคล

โครงการเหมืองแร่ดินอุตสาหกรรมชนิดดินซีเมนต์ ประทานบัตร 28810/15998, 28814/16000

ผู้ที่เข้ารับการตรวจทั้งหมด 190 คน (ณ.วันที่ 4 พฤศจิกายน 2565)

มารับการเอกซเรย์ทรวงอก	190	คน
ปกติ	130	คน
ตรวจพบ	60	คน

ลำดับ	ID	นาม	ชื่อ-นามสกุล	หมู่ที่	ผลตรวจ	รังสีแพทย์
10	65XRAY00010	นาง	อริญญา สิทธิพรมา	1	หายใจเข้าไม่เต็มๆ ไม่มีปอดอักเสบ	แพทย์หญิงสิวนิต ธนกรนิววัฒน์
40	65XRAY00040	นาง	สุภาพ นิงจะ	1	กระดูกสันหลังส่วนอกและเอวคดมาก ไม่มีปอดอักเสบ	แพทย์หญิงสิวนิต ธนกรนิววัฒน์
56	65XRAY00056	นาย	ทวีโชค คงสว่าง	1	เคยใส่โลหะตามกระดูกที่กระดูกสันหลังส่วนเอว ไม่มีปอดอักเสบ	แพทย์หญิงสิวนิต ธนกรนิววัฒน์
71	65XRAY00071	นาย	บุญหลาย บัวพันธ์	1	เยื่อหุ้มปอดล่างขวาหนาเล็กน้อยหรือน้ำเล็กน้อยในช่องเยื่อหุ้มปอดล่างขวา ควรตรวจเอกซเรย์ทำด้านข้างเพิ่มเติม	แพทย์หญิงสิวนิต ธนกรนิววัฒน์
74	65XRAY00074	นางสาว	สาย กล้าเกิด	1	หัวใจโตเล็กน้อย รอยโรคปอดขวาหรือน้ำข้างเล็กน้อยในช่องเยื่อหุ้มปอดขวา ควรตรวจเอกซเรย์ทำด้านข้างและพบแพทย์	แพทย์หญิงสิวนิต ธนกรนิววัฒน์
78	65XRAY00078	นางสาว	รัตตินันท์ วงษ์ศิริวรกรกิจ	1	เยื่อหุ้มปอดซ้ายหนา ปอดซ้ายแฟบบางส่วน รอยโรคเรื้อรังปอดซ้าย ควรตรวจพบแพทย์	แพทย์หญิงสิวนิต ธนกรนิววัฒน์
79	65XRAY00079	นาง	ปวันรัตน์ สียา	1	ขนาดหัวใจก้ำกึ่งโต ควรตรวจติดตาม	แพทย์หญิงสิวนิต ธนกรนิววัฒน์
83	65XRAY00083	นาง	สังเวียน ศรีสังข์	1	ขนาดหัวใจก้ำกึ่งโต ควรตรวจติดตาม	แพทย์หญิงสิวนิต ธนกรนิววัฒน์
85	65XRAY00085	นาง	สมคิด ทองขาว	1	หัวใจโตเล็กน้อย ควรตรวจพบแพทย์หรือตรวจติดตาม	แพทย์หญิงสิวนิต ธนกรนิววัฒน์
92	65XRAY00092	นาย	มนตรี บุญสอน	1	หัวใจโตเล็กน้อย ควรตรวจพบแพทย์หรือตรวจติดตาม	แพทย์หญิงสิวนิต ธนกรนิววัฒน์
95	65XRAY00095	นางสาว	สมพิศ ผิวละออ	1	หัวใจโต ควรตรวจพบแพทย์หรือตรวจติดตาม เคยใส่โลหะตามกระดูกที่กระดูกสันหลังส่วนเอว	แพทย์หญิงสิวนิต ธนกรนิววัฒน์
99	65XRAY00099	นาย	สุชาติ อากาศทอง	1	กระดูกหักเก่าไหปลาร้าขวา ไม่มีปอดอักเสบ	แพทย์หญิงสิวนิต ธนกรนิววัฒน์
107	65XRAY000107	นาง	สมพิศ พะยูง	1	หัวใจโต ควรตรวจติดตามหรือตรวจพบแพทย์	แพทย์หญิงสิวนิต ธนกรนิววัฒน์
129	65XRAY000129	นาง	สมพร ผิวละออ	1	ขนาดหัวใจก้ำกึ่งโต ควรตรวจติดตาม	แพทย์หญิงสิวนิต ธนกรนิววัฒน์
152	65XRAY000152	นาย	มะณี ชาวอบทม	1	เงาจุดหรือหินปูนที่กระดูกซี่โครงหรือช่องอกบนขวา ควรเอกซเรย์ทาลอร์โคติก	แพทย์หญิงสิวนิต ธนกรนิววัฒน์
166	65XRAY000166	นาง	สกุล ฉาบสูงเนิน	1	หัวใจโตเล็กน้อย ควรตรวจพบแพทย์หรือตรวจติดตาม	แพทย์หญิงสิวนิต ธนกรนิววัฒน์
168	65XRAY000168	นาง	บังอร ทับโลกสูง	1	กระดูกหักเก่าไหปลาร้าซ้าย ไม่มีปอดอักเสบ	แพทย์หญิงสิวนิต ธนกรนิววัฒน์
180	65XRAY000180	นาง	ลำดวน ไสแสง	1	ขนาดหัวใจก้ำกึ่งโต ควรตรวจติดตาม	แพทย์หญิงสิวนิต ธนกรนิววัฒน์
13	65XRAY00013	นาง	บุญมา ค้างเค้น	2	หัวใจโตเล็กน้อย ควรตรวจติดตามหรือตรวจพบแพทย์	แพทย์หญิงสิวนิต ธนกรนิววัฒน์
14	65XRAY00014	นาง	สำเนียง เพาะปลูก	2	กระดูกสันหลังส่วนอกและเอวคด ไม่มีปอดอักเสบ	แพทย์หญิงสิวนิต ธนกรนิววัฒน์

ลำดับ	ID	นาม	ชื่อ-นามสกุล	หมู่ที่	ผลตรวจ	รังสีแพทย์
20	65XRAY00020	นาง แก้ว	อินทโชติ	2	หัวใจโตเล็กน้อย ควรตรวจพบแพทย์หรือตรวจติดตาม	แพทย์หญิงสิวนิต ธนกรนุวัฒน์
26	65XRAY00026	นาย บัญญัติ	วิไลสง	2	กระดูกสันหลังส่วนอกและเอวคดเล็กน้อย ไม่มีปอดอักเสบ	แพทย์หญิงสิวนิต ธนกรนุวัฒน์
42	65XRAY00042	นาย ชม	สวนคง	2	ขนาดหัวใจกว้างโต	แพทย์หญิงสิวนิต ธนกรนุวัฒน์
45	65XRAY00045	นาง จำปา	กลิ่นโต	2	หัวใจโต ควรตรวจพบแพทย์	แพทย์หญิงสิวนิต ธนกรนุวัฒน์
51	65XRAY00051	นาง ศรีรัตน์	สาเพิ่มทรัพย์	2	เคยใส่โลหะตามกระดูกที่กระดูกสันหลังส่วนเอว ไม่มีปอดอักเสบ	แพทย์หญิงสิวนิต ธนกรนุวัฒน์
60	65XRAY00060	นาง วันดี	เกิดเนตร	2	รอยโรคปอดทั้ง 2 ข้าง สงสัยปอดอักเสบหรือรอยโรคจากสาเหตุอื่นๆ ควรตรวจพบแพทย์หรือเอกซเรย์คอมพิวเตอร์เพิ่มเติม ขนาดหัวใจกว้างโตและมีปอดบวมน้ำควรพบแพทย์	แพทย์หญิงสิวนิต ธนกรนุวัฒน์
63	65XRAY00063	นางสาว วันเพ็ญ	บุญอนันต์	2	กระดูกสันหลังส่วนอกและเอวคดเล็กน้อย ไม่มีปอดอักเสบ	แพทย์หญิงสิวนิต ธนกรนุวัฒน์
110	65XRAY000110	นาง มลิวดี	ศรีนาก	2	ขนาดหัวใจกว้างโต ควรตรวจติดตาม	แพทย์หญิงสิวนิต ธนกรนุวัฒน์
113	65XRAY000113	นาย จันทร์	กอนาค	2	เงาจุดหรือเงาซ้อนจากภายนอกช่องอกบนขวา ควรเอกซเรย์ทาลอร์ไดคิก	แพทย์หญิงสิวนิต ธนกรนุวัฒน์
114	65XRAY000114	นาง สนิท	กลิ่นกลิ่น	2	หัวใจโต ควรตรวจพบแพทย์ กระดูกสันหลังส่วนอกและเอวเสื่อมและคด	แพทย์หญิงสิวนิต ธนกรนุวัฒน์
118	65XRAY000118	นาง บัวเขียว	กลิ่นกลิ่น	2	หัวใจโตเล็กน้อย ควรตรวจติดตามหรือตรวจพบแพทย์	แพทย์หญิงสิวนิต ธนกรนุวัฒน์
120	65XRAY000120	นาง เขียว	เพ็งวัด	2	หัวใจโตเล็กน้อย ควรตรวจติดตาม	แพทย์หญิงสิวนิต ธนกรนุวัฒน์
121	65XRAY000121	นางสาว บุญจง	กอนาค	2	หัวใจโตเล็กน้อย ควรตรวจติดตาม กระดูกหักเก่าไหปลาร้าซ้าย และซี่โครงซ้าย	แพทย์หญิงสิวนิต ธนกรนุวัฒน์
125	65XRAY000125	นาง เกวรี	ด้วงเด่น	2	เคยผ่าตัดช่องอกขนาดหัวใจกว้างโต	แพทย์หญิงสิวนิต ธนกรนุวัฒน์
126	65XRAY000126	นาย ขอบ	บุญญารัมย์	2	เคยผ่าตัดช่องอก ขนาดหัวใจกว้างโต	แพทย์หญิงสิวนิต ธนกรนุวัฒน์
133	65XRAY000133	นาย สุพจน์	ทองดีแท้	2	หัวใจโต ควรตรวจพบแพทย์	แพทย์หญิงสิวนิต ธนกรนุวัฒน์
135	65XRAY000135	นางสาว เนินหอม	มะโนจันทร์	2	หัวใจโต ควรตรวจพบแพทย์	แพทย์หญิงสิวนิต ธนกรนุวัฒน์
138	65XRAY000138	นาง ขันทอง	กลิ่นกลิ่น	2	หัวใจโต ควรตรวจพบแพทย์	แพทย์หญิงสิวนิต ธนกรนุวัฒน์
156	65XRAY000156	นาย อุดม	จันทร์กลางเดือน	2	หัวใจโตเล็กน้อย ควรตรวจติดตามพบแพทย์	แพทย์หญิงสิวนิต ธนกรนุวัฒน์
170	65XRAY000170	นาย สุชาติ	ยัมเที่ยง	2	หินปูน,เงาจุดและพังผืดปอดบนซ้าย สงสัยวัณโรคเก่าหรือโรคปอดเรื้อรัง ควรตรวจติดตาม	แพทย์หญิงสิวนิต ธนกรนุวัฒน์
174	65XRAY000174	นางสาว อรพรรณ	ฤกษ์นิรันดร์	2	กระดูกสันหลังส่วนอกและเอวคดมาก ไม่มีปอดอักเสบ	แพทย์หญิงสิวนิต ธนกรนุวัฒน์
175	65XRAY000175	นางสาว ประนอม	กาด่านจาก	2	หัวใจโต ควรตรวจพบแพทย์	แพทย์หญิงสิวนิต ธนกรนุวัฒน์
186	65XRAY000186	นาง เสื่อม	สนประโคน	2	หัวใจโต ควรตรวจพบแพทย์	แพทย์หญิงสิวนิต ธนกรนุวัฒน์
28	65XRAY00028	นาย ทูย	พลอยครบุรี	9	เคยผ่าตัดช่องอก	แพทย์หญิงสิวนิต ธนกรนุวัฒน์
37	65XRAY00037	นาง พรเพ็ญ	พลอยครบุรี	9	หัวใจโตเล็กน้อย เยื่อหุ้มปอดบนขวาหนา ควรตรวจพบแพทย์หรือตรวจติดตาม	แพทย์หญิงสิวนิต ธนกรนุวัฒน์
102	65XRAY000102	นาย แสงชัย	ทรัพย์ปราการ	9	กระบังลมขยายสูงกว่าปกติ ควรตรวจติดตาม กระดูกหักเก่าหรือกระดูกโค้งเล็กน้อยซี่โครงซ้าย ไม่มีปอดอักเสบ	แพทย์หญิงสิวนิต ธนกรนุวัฒน์
144	65XRAY000144	นาง ทูเรียน	นามโคตร	9	กระดูกสันหลังส่วนอกและเอวคดมาก ไม่มีปอดอักเสบ	แพทย์หญิงสิวนิต ธนกรนุวัฒน์
158	65XRAY000158	นาง สมปอง	แก้วมิด	9	ขนาดหัวใจกว้างโต ควรตรวจติดตาม	แพทย์หญิงสิวนิต ธนกรนุวัฒน์
1	65XRAY0001	นางสาว อุสุกร	คลองโนนศรี	14	หัวใจโตเล็กน้อย ควรตรวจติดตามหรือตรวจพบแพทย์	แพทย์หญิงสิวนิต ธนกรนุวัฒน์
3	65XRAY0003	นาง มี	หมายศรีกลาง	14	หัวใจโตเล็กน้อย ควรตรวจพบแพทย์หรือตรวจติดตาม	แพทย์หญิงสิวนิต ธนกรนุวัฒน์
18	65XRAY00018	นางสาว เนียร	ขอนแก่น	14	หัวใจโต ควรตรวจพบแพทย์ กระดูกสันหลังส่วนอกและเอวเสื่อมและคด	แพทย์หญิงสิวนิต ธนกรนุวัฒน์
19	65XRAY00019	นาง ปลอด	กอกกลาง	14	หัวใจโตเล็กน้อย ควรตรวจพบแพทย์หรือตรวจติดตาม กระดูกสันหลังส่วนอกและเอวคดเล็กน้อย	แพทย์หญิงสิวนิต ธนกรนุวัฒน์

ลำดับ	ID	นาม	ชื่อ-นามสกุล	หมู่ที่	ผลตรวจ	รังสีแพทย์
22	65XRAY00022	นาง	จำปี อมฤต	14	หัวใจโตเล็กน้อย ควรตรวจพบแพทย์หรือตรวจติดตาม จุด หินปูนที่ต่อมน้ำเหลืองในช่องอก	แพทย์หญิงสิวนิต ธนกรนุวัฒน์
24	65XRAY00024	นาย	ประสาน ศรีสุภาพ	14	หัวใจโต ควรตรวจพบแพทย์ ข้อไหล่ขวาและกระดูกสัน แขนขวาเสื่อม	แพทย์หญิงสิวนิต ธนกรนุวัฒน์
29	65XRAY00029	นาย	พนม หวังเนบกลาง	14	ขนาดหัวใจก้ำกึ่งโต ควรตรวจติดตาม	แพทย์หญิงสิวนิต ธนกรนุวัฒน์
111	65XRAY000111	นาง	คำ วงศ์ตา	14	หัวใจโต ควรตรวจพบแพทย์	แพทย์หญิงสิวนิต ธนกรนุวัฒน์
117	65XRAY000117	นาง	วิไลวรรณ มุ่งพังกกลาง	14	หัวใจโตค่อนข้างมากควรตรวจพบแพทย์	แพทย์หญิงสิวนิต ธนกรนุวัฒน์
132	65XRAY000132	นาง	สาริณี สุวรรณชาติ	14	สงสัยเงาต่อมไทรอยด์ด้านซ้ายโต และกดเบียดหลอดลม ควร ตรวจพบแพทย์ กระดูกสันหลังส่วนอกและเอวคด	แพทย์หญิงสิวนิต ธนกรนุวัฒน์
140	65XRAY000140	นางสาว	จกกล มาช่วย	14	เงาโลหะที่ช่องอก ไม่มีปอดอักเสบ	แพทย์หญิงสิวนิต ธนกรนุวัฒน์
184	65XRAY000184	นาง	สวาส จงใจกลาง	14	กระดูกสันหลังส่วนอกและเอวคด ไม่มีปอดอักเสบ	แพทย์หญิงสิวนิต ธนกรนุวัฒน์

S. Thakul

(แพทย์หญิงสิวนิต ธนกรนุวัฒน์)

รังสีแพทย์

ว.22296



รายชื่อผู้เข้ารับการเอกซเรย์ทรวงอกประจำปี 2565

บริษัท ปูนซีเมนต์นครหลวง จำกัด (มหาชน)

เลขที่ 99, 219, 301 หมู่ 9, 5, 5 ถนนมิตรภาพ ตำบลทับกวาง อำเภอแก่งคอย จังหวัดสระบุรี 18260 เลขประจำตัวผู้เสียภาษี 010-753-600-134-6

กองทุนเพื่อระงับสุขภาพ บมจ.ปูนซีเมนต์นครหลวง ในพื้นที่เทศบาลสีมามงคล

โครงการเหมืองแร่ดินอุตสาหกรรมชนิดดินซีเมนต์ ประทานบัตร 28810/15998, 28814/16000

(ณ. วันที่ 4 พฤศจิกายน 2565)

ลำดับ	ID	นาม	ชื่อ-นามสกุล	หมู่ที่	ผลตรวจ	รังสีแพทย์
1	65XRAY0007	นาย	กิตติศักดิ์ สิริธรรมมา	1	ปกติ	แพทย์หญิงสิวนิต ธนกรนุวัฒน์
2	65XRAY00010	นาง	อริยญา สิริธรรมมา	1	หายใจเข้าไม่เต็มที่ไม่ม่ปอดอักเสบ	แพทย์หญิงสิวนิต ธนกรนุวัฒน์
3	65XRAY00011	นาง	สังเวียน แจ่มศรี	1	ปกติ	แพทย์หญิงสิวนิต ธนกรนุวัฒน์
4	65XRAY00012	นางสาว	ดลนภา เพ็งกลิ่น	1	ปกติ	แพทย์หญิงสิวนิต ธนกรนุวัฒน์
5	65XRAY00035	นางสาว	นันทิกานต์ นิจจะ	1	ปกติ	แพทย์หญิงสิวนิต ธนกรนุวัฒน์
6	65XRAY00036	นาย	ฉัตรเงิน วิเศษนิยม	1	ปกติ	แพทย์หญิงสิวนิต ธนกรนุวัฒน์
7	65XRAY00040	นาง	สุภาพ นิจจะ	1	กระดูกสันหลังส่วนอกและเอวคดมาก ไม่มีปอดอักเสบ	แพทย์หญิงสิวนิต ธนกรนุวัฒน์
8	65XRAY00053	นาย	บุญสืบ นิจจะ	1	ปกติ	แพทย์หญิงสิวนิต ธนกรนุวัฒน์
9	65XRAY00055	นาง	ชนาพร พะยุง	1	ปกติ	แพทย์หญิงสิวนิต ธนกรนุวัฒน์
10	65XRAY00056	นาย	ทวีโชค คงสว่าง	1	เคยใส่โลหะตามกระดูกที่กระดูกสันหลังส่วนเอว ไม่มีปอดอักเสบ	แพทย์หญิงสิวนิต ธนกรนุวัฒน์
11	65XRAY00058	นาง	ทับทิม โสนน้อย	1	ปกติ	แพทย์หญิงสิวนิต ธนกรนุวัฒน์
12	65XRAY00061	นาย	พานิช ทรัพย์ปัญญาญาณ	1	ปกติ	แพทย์หญิงสิวนิต ธนกรนุวัฒน์
13	65XRAY00067	นาย	ทองเหมาะ เกิดมนตรี	1	ปกติ	แพทย์หญิงสิวนิต ธนกรนุวัฒน์
14	65XRAY00071	นาย	บุญหลาย บัวพันธ์	1	เยื่อหุ้มปอดล่างขวาหนาเล็กน้อยหรือน้ำเล็กน้อยในช่องเยื่อหุ้มปอดล่างขวา ควรตรวจเอกซเรย์ทำด้านข้างเพิ่มเติม	แพทย์หญิงสิวนิต ธนกรนุวัฒน์
15	65XRAY00074	นางสาว	สาย กล้าเกิด	1	หัวใจโตเล็กน้อย รอยโรคปอดขวาหรือน้ำข้างเล็กน้อยในช่องเยื่อหุ้มปอดขวา ควรตรวจเอกซเรย์ทำด้านข้างและพบแพทย์	แพทย์หญิงสิวนิต ธนกรนุวัฒน์
16	65XRAY00075	นาย	มนูสินทร์ เกิดมนตรี	1	ปกติ	แพทย์หญิงสิวนิต ธนกรนุวัฒน์
17	65XRAY00078	นางสาว	รัตตินันท์ วงษ์หิรัญวรกิจ	1	เยื่อหุ้มปอดซ้ายหนา ปอดซ้ายแฟบบางส่วน รอยโรคเรื้อรังปอดซ้าย ควรตรวจพบแพทย์	แพทย์หญิงสิวนิต ธนกรนุวัฒน์
18	65XRAY00079	นาง	ปวันรัตน์ สียา	1	ขนาดหัวใจก้ำกึ่งโต ควรตรวจติดตาม	แพทย์หญิงสิวนิต ธนกรนุวัฒน์
19	65XRAY00082	นางสาว	อานวย สียา	1	ปกติ	แพทย์หญิงสิวนิต ธนกรนุวัฒน์
20	65XRAY00083	นาง	สังเวียน ศรีสังข์	1	ขนาดหัวใจก้ำกึ่งโต ควรตรวจติดตาม	แพทย์หญิงสิวนิต ธนกรนุวัฒน์
21	65XRAY00084	นาย	นิคย์ ชาวอบทม	1	ปกติ	แพทย์หญิงสิวนิต ธนกรนุวัฒน์
22	65XRAY00085	นาง	สมคิด ทองขาว	1	หัวใจโตเล็กน้อย ควรตรวจพบแพทย์หรือตรวจติดตาม	แพทย์หญิงสิวนิต ธนกรนุวัฒน์
23	65XRAY00086	นาง	แวงจันทร์ สอนิเณร	1	ปกติ	แพทย์หญิงสิวนิต ธนกรนุวัฒน์
24	65XRAY00092	นาย	มนตรี บุญสอน	1	หัวใจโตเล็กน้อย ควรตรวจพบแพทย์หรือตรวจติดตาม	แพทย์หญิงสิวนิต ธนกรนุวัฒน์
25	65XRAY00093	นาง	กัญญาภักดิ์ ยังรอด	1	ปกติ	แพทย์หญิงสิวนิต ธนกรนุวัฒน์
26	65XRAY00094	นาย	ชัชชัย ปรีกษาพรมราช	1	ปกติ	แพทย์หญิงสิวนิต ธนกรนุวัฒน์
27	65XRAY00095	นางสาว	สมพิศ ผิวละออ	1	หัวใจโต ควรตรวจพบแพทย์หรือตรวจติดตาม เคยใส่โลหะตามกระดูกที่กระดูกสันหลังส่วนเอว	แพทย์หญิงสิวนิต ธนกรนุวัฒน์
28	65XRAY00096	นางสาว	สังวาลย์ บุญจันทิก	1	ปกติ	แพทย์หญิงสิวนิต ธนกรนุวัฒน์
29	65XRAY00097	นาง	กัลยกร เกิดมนตรี	1	ปกติ	แพทย์หญิงสิวนิต ธนกรนุวัฒน์
30	65XRAY00098	นางสาว	อังฉรา อากาสทอง	1	ปกติ	แพทย์หญิงสิวนิต ธนกรนุวัฒน์
31	65XRAY00099	นาย	สุชาติ อากาสทอง	1	กระดูกหักเก่าไหปลาร้าขวา ไม่มีปอดอักเสบ	แพทย์หญิงสิวนิต ธนกรนุวัฒน์
32	65XRAY000103	นาง	บุญอุษิตา บุญรอด	1	ปกติ	แพทย์หญิงสิวนิต ธนกรนุวัฒน์

ลำดับ	ID	นาม	ชื่อ-นามสกุล	หมู่ที่	ผลตรวจ	รังสีแพทย์
33	65XRAY000104	นาง รุ่งอรุณ	บุญรอด	1	ปกติ	แพทย์หญิงสิวนิต ธนกรนุวัฒน์
34	65XRAY000105	นางสาว อภิขญา	สุขวัฒนมงคล	1	ปกติ	แพทย์หญิงสิวนิต ธนกรนุวัฒน์
35	65XRAY000106	นางสาว จตุพร	ขุนพงษ์	1	ปกติ	แพทย์หญิงสิวนิต ธนกรนุวัฒน์
36	65XRAY000107	นาง สมพิศ	พะยุง	1	หัวใจโต ควรตรวจติดตามหรือตรวจพบแพทย์	แพทย์หญิงสิวนิต ธนกรนุวัฒน์
37	65XRAY000129	นาง สมพร	ผิวละออ	1	ขนาดหัวใจก้ำกึ่งโต ควรตรวจติดตาม	แพทย์หญิงสิวนิต ธนกรนุวัฒน์
38	65XRAY000130	นาง ทิพวรรณ	วารกิจสถาพร	1	ปกติ	แพทย์หญิงสิวนิต ธนกรนุวัฒน์
39	65XRAY000131	นาย เอกทัศน์	สุขวัฒนมงคล	1	ปกติ	แพทย์หญิงสิวนิต ธนกรนุวัฒน์
40	65XRAY000141	นางสาว รินนา	ข้าเหลือ	1	ปกติ	แพทย์หญิงสิวนิต ธนกรนุวัฒน์
41	65XRAY000142	นาง วิเชียร	ทับศรี	1	ปกติ	แพทย์หญิงสิวนิต ธนกรนุวัฒน์
42	65XRAY000152	นาย มะณี	ชาวอบทม	1	เงาจุดหรือหินปูนที่กระดูกซี่โครงหรือช่องอกบนขวา ควร เอกซเรย์ทาลอรัโคติก	แพทย์หญิงสิวนิต ธนกรนุวัฒน์
43	65XRAY000155	นาย ประสงค์	โถมงาม	1	ปกติ	แพทย์หญิงสิวนิต ธนกรนุวัฒน์
44	65XRAY000165	นาย ตำราญ	ฉัตรเท	1	ปกติ	แพทย์หญิงสิวนิต ธนกรนุวัฒน์
45	65XRAY000166	นาง สุก	ฉาบสูงเนิน	1	หัวใจโตเล็กน้อย ควรตรวจพบแพทย์หรือตรวจติดตาม	แพทย์หญิงสิวนิต ธนกรนุวัฒน์
46	65XRAY000168	นาง บังอร	ทับโคกสูง	1	กระดูกหักเก่าไหปลาร้าซ้าย ไม่มีปอดอักเสบ	แพทย์หญิงสิวนิต ธนกรนุวัฒน์
47	65XRAY000178	นางสาว อ้อมเดือน	ลาดประโคน	1	ปกติ	แพทย์หญิงสิวนิต ธนกรนุวัฒน์
48	65XRAY000179	นาย บรรพต	แสงนิล	1	ปกติ	แพทย์หญิงสิวนิต ธนกรนุวัฒน์
49	65XRAY000180	นาง ลำดวน	ใสแสง	1	ขนาดหัวใจก้ำกึ่งโต ควรตรวจติดตาม	แพทย์หญิงสิวนิต ธนกรนุวัฒน์
50	65XRAY000181	นาย เสวก	ผิวละออ	1	ปกติ	แพทย์หญิงสิวนิต ธนกรนุวัฒน์
51	65XRAY0006	นางสาว วิติมา	โสมเสาร์	2	ปกติ	แพทย์หญิงสิวนิต ธนกรนุวัฒน์
52	65XRAY0008	นางสาว ประทีน	สังกะหะ	2	ปกติ	แพทย์หญิงสิวนิต ธนกรนุวัฒน์
53	65XRAY00013	นาง บุญมา	ด้วงเด่น	2	หัวใจโตเล็กน้อย ควรตรวจติดตามหรือตรวจพบแพทย์	แพทย์หญิงสิวนิต ธนกรนุวัฒน์
54	65XRAY00014	นาง ลำเนียง	เพาะปลูก	2	กระดูกสันหลังส่วนอกและเอวคด ไม่มีปอดอักเสบ	แพทย์หญิงสิวนิต ธนกรนุวัฒน์
55	65XRAY00020	นาง แก้ว	อินทโชติ	2	หัวใจโตเล็กน้อย ควรตรวจพบแพทย์หรือตรวจติดตาม	แพทย์หญิงสิวนิต ธนกรนุวัฒน์
56	65XRAY00021	นาง แสง	สุวรรณ	2	ปกติ	แพทย์หญิงสิวนิต ธนกรนุวัฒน์
57	65XRAY00026	นาย ปัญญูติ	วิคโรสง	2	กระดูกสันหลังส่วนอกและเอวคดเล็กน้อย ไม่มีปอดอักเสบ	แพทย์หญิงสิวนิต ธนกรนุวัฒน์
58	65XRAY00030	นาง พวงผกา	ยิ้มเที่ยง	2	ปกติ	แพทย์หญิงสิวนิต ธนกรนุวัฒน์
59	65XRAY00033	นาง ไพศาล	ดาษฎหลิม	2	ปกติ	แพทย์หญิงสิวนิต ธนกรนุวัฒน์
60	65XRAY00034	นางสาว สายันต์	สุขสามดาว	2	ปกติ	แพทย์หญิงสิวนิต ธนกรนุวัฒน์
61	65XRAY00041	นาง เม้า	พลมัน	2	ปกติ	แพทย์หญิงสิวนิต ธนกรนุวัฒน์
62	65XRAY00042	นาย รม	สวนคง	2	ขนาดหัวใจก้ำกึ่งโต	แพทย์หญิงสิวนิต ธนกรนุวัฒน์
63	65XRAY00043	นาย ประจักษ์	กาฬสุวรรณ	2	ปกติ	แพทย์หญิงสิวนิต ธนกรนุวัฒน์
64	65XRAY00044	นาง ปราณี	คงแสง	2	ปกติ	แพทย์หญิงสิวนิต ธนกรนุวัฒน์
65	65XRAY00045	นาง จำปา	กลิ่นโต	2	หัวใจโต ควรตรวจพบแพทย์	แพทย์หญิงสิวนิต ธนกรนุวัฒน์
66	65XRAY00046	นาย สุเทพ	กลิ่นโต	2	ปกติ	แพทย์หญิงสิวนิต ธนกรนุวัฒน์
67	65XRAY00047	นาง ประสิทธิ์	น้อยรัส	2	ปกติ	แพทย์หญิงสิวนิต ธนกรนุวัฒน์
68	65XRAY00048	นาง มณี	สุทธิรักษ์	2	ปกติ	แพทย์หญิงสิวนิต ธนกรนุวัฒน์
69	65XRAY00049	นางสาว บังอร	ข้าจันทร์	2	ปกติ	แพทย์หญิงสิวนิต ธนกรนุวัฒน์
70	65XRAY00050	นาง รัตน์	เย็นเกษม	2	ปกติ	แพทย์หญิงสิวนิต ธนกรนุวัฒน์
71	65XRAY00051	นาง ศรีรัตน์	สาเพิ่มทรัพย์	2	เคยใส่โลหะตามกระดูกที่กระดูกสันหลังส่วนเอว ไม่มีปอด อักเสบ	แพทย์หญิงสิวนิต ธนกรนุวัฒน์
72	65XRAY00059	นาย พินโย	ดิษฐสุวรรณ	2	ปกติ	แพทย์หญิงสิวนิต ธนกรนุวัฒน์

ลำดับ	ID	นาม	ชื่อ-นามสกุล	หมู่ที่	ผลตรวจ	รังสีแพทย์
73	65XRAY00060	นาง วันดี	เกิดเนตร	2	รอยโรคปอดทั้ง 2 ข้าง สงสัยปอดอักเสบหรือรอยโรคจากสาเหตุอื่นๆ ควรตรวจพบแพทย์หรือเอกซเรย์คอมพิวเตอร์เพิ่มเติม ขนาดหัวใจก้ำกึ่งโตและมีปอดบวมน้ำคั่งพบแพทย์	แพทย์หญิงสิวนิต ธนกรนุวัฒน์
74	65XRAY00062	นาง ทวาย	ขี้มเที่ยง	2	ปกติ	แพทย์หญิงสิวนิต ธนกรนุวัฒน์
75	65XRAY00063	นางสาว วันเพ็ญ	บุญอนันต์	2	กระดูกสันหลังส่วนอกและเอวคดเล็กน้อย ไม่มีปอดอักเสบ	แพทย์หญิงสิวนิต ธนกรนุวัฒน์
76	65XRAY00064	นาย รุ่งชัย	คัมภีรพงษ์	2	ปกติ	แพทย์หญิงสิวนิต ธนกรนุวัฒน์
77	65XRAY00065	นางสาว สุริภรณ์	คัมภีรพงษ์	2	ปกติ	แพทย์หญิงสิวนิต ธนกรนุวัฒน์
78	65XRAY00087	นาง นงนุช	ฤกษ์นิรันดร์	2	ปกติ	แพทย์หญิงสิวนิต ธนกรนุวัฒน์
79	65XRAY00088	นาง ลม่อม	บุญบำรุง	2	ปกติ	แพทย์หญิงสิวนิต ธนกรนุวัฒน์
80	65XRAY000108	นาย ส้ารอง	ฤกษ์นิรันดร์	2	ปกติ	แพทย์หญิงสิวนิต ธนกรนุวัฒน์
81	65XRAY000110	นาง มลิวัลย์	ศรีนาก	2	ขนาดหัวใจก้ำกึ่งโต ควรตรวจติดตาม	แพทย์หญิงสิวนิต ธนกรนุวัฒน์
82	65XRAY000113	นาย จันท์	กอนาค	2	เงาจุดหรือเงาซ้อนจากภายนอกช่องอกบนขวา ควรเอกซเรย์ทาลอร์ไดคิก	แพทย์หญิงสิวนิต ธนกรนุวัฒน์
83	65XRAY000114	นาง สนิท	กลั่นกลั่น	2	หัวใจโต ควรตรวจพบแพทย์ กระดูกสันหลังส่วนอกและเอวเสื่อมและคด	แพทย์หญิงสิวนิต ธนกรนุวัฒน์
84	65XRAY000115	นาย ไพโรจน์	นัยจรัส	2	ปกติ	แพทย์หญิงสิวนิต ธนกรนุวัฒน์
85	65XRAY000116	นาง นงรักษ์	จันทองดี	2	ปกติ	แพทย์หญิงสิวนิต ธนกรนุวัฒน์
86	65XRAY000118	นาง บัวเขียว	กลั่นกลั่น	2	หัวใจโตเล็กน้อย ควรตรวจติดตามหรือตรวจพบแพทย์	แพทย์หญิงสิวนิต ธนกรนุวัฒน์
87	65XRAY000119	นาย จุน	จันทองดี	2	ปกติ	แพทย์หญิงสิวนิต ธนกรนุวัฒน์
88	65XRAY000120	นาง เขียว	เพ็งวัด	2	หัวใจโตเล็กน้อย ควรตรวจติดตาม	แพทย์หญิงสิวนิต ธนกรนุวัฒน์
89	65XRAY000121	นางสาว บุญจง	กอนาค	2	หัวใจโตเล็กน้อย ควรตรวจติดตาม กระดูกหักเก่าไหปลาร้าซ้ายและซี่โครงซ้าย	แพทย์หญิงสิวนิต ธนกรนุวัฒน์
90	65XRAY000122	นาย บุญญาฤทธิ์	กอนาค	2	ปกติ	แพทย์หญิงสิวนิต ธนกรนุวัฒน์
91	65XRAY000123	นาง เสริมศรี	ชินสันเทียะ	2	ปกติ	แพทย์หญิงสิวนิต ธนกรนุวัฒน์
92	65XRAY000124	นางสาว ภูรินทร์	ชินสันเทียะ	2	ปกติ	แพทย์หญิงสิวนิต ธนกรนุวัฒน์
93	65XRAY000125	นาง เกวรี	ด้วงเด่น	2	เคยผ่าตัดช่องอกขนาดหัวใจก้ำกึ่งโต	แพทย์หญิงสิวนิต ธนกรนุวัฒน์
94	65XRAY000126	นาย ขอบ	ปัญญารัมย์	2	เคยผ่าตัดช่องอก ขนาดหัวใจก้ำกึ่งโต	แพทย์หญิงสิวนิต ธนกรนุวัฒน์
95	65XRAY000127	นาย มานะกานต์	กอนาค	2	ปกติ	แพทย์หญิงสิวนิต ธนกรนุวัฒน์
96	65XRAY000128	นางสาว สิริกัญญา	สุจิตทิพย์	2	ปกติ	แพทย์หญิงสิวนิต ธนกรนุวัฒน์
97	65XRAY000133	นาย สุพจน์	ทองดีแท้	2	หัวใจโต ควรตรวจพบแพทย์	แพทย์หญิงสิวนิต ธนกรนุวัฒน์
98	65XRAY000134	นางสาว วิภาวรรณ	แสงรัมย์	2	ปกติ	แพทย์หญิงสิวนิต ธนกรนุวัฒน์
99	65XRAY000135	นางสาว เนินหอม	มะโนจันทร์	2	หัวใจโต ควรตรวจพบแพทย์	แพทย์หญิงสิวนิต ธนกรนุวัฒน์
100	65XRAY000136	นางสาว เขียวรัตน์	เต็มพิมาย	2	ปกติ	แพทย์หญิงสิวนิต ธนกรนุวัฒน์
101	65XRAY000137	นางสาว นงเยาว์	เต็มพิมาย	2	ปกติ	แพทย์หญิงสิวนิต ธนกรนุวัฒน์
102	65XRAY000138	นาง ชันทอง	กลั่นกลั่น	2	หัวใจโต ควรตรวจพบแพทย์	แพทย์หญิงสิวนิต ธนกรนุวัฒน์
103	65XRAY000143	นาย ธนพล	รอดเพ็ง	2	ปกติ	แพทย์หญิงสิวนิต ธนกรนุวัฒน์
104	65XRAY000156	นาย อุดม	จันทร์กลางเดือน	2	หัวใจโตเล็กน้อย ควรตรวจติดตามพบแพทย์	แพทย์หญิงสิวนิต ธนกรนุวัฒน์
105	65XRAY000167	นาย วันชัย	ศรีวิสุทธิ	2	ปกติ	แพทย์หญิงสิวนิต ธนกรนุวัฒน์
106	65XRAY000170	นาย สุชาติ	ขี้มเที่ยง	2	หีนปุน,เงาจุดและพังผืดปอดบนซ้าย สงสัยวัณโรคเก่าหรือโรคปอดเรื้อรัง ควรตรวจติดตาม	แพทย์หญิงสิวนิต ธนกรนุวัฒน์
107	65XRAY000174	นางสาว อรรณพ	ฤกษ์นิรันดร์	2	กระดูกสันหลังส่วนอกและเอวคดมาก ไม่มีปอดอักเสบ	แพทย์หญิงสิวนิต ธนกรนุวัฒน์
108	65XRAY000175	นางสาว ประนอม	กาดำจาก	2	หัวใจโต ควรตรวจพบแพทย์	แพทย์หญิงสิวนิต ธนกรนุวัฒน์
109	65XRAY000186	นาง เสียม	สนประโคน	2	หัวใจโต ควรตรวจพบแพทย์	แพทย์หญิงสิวนิต ธนกรนุวัฒน์
110	65XRAY000187	นางสาว ทักษิณี	เรืองสิทธิ์	2	ปกติ	แพทย์หญิงสิวนิต ธนกรนุวัฒน์

ลำดับ	ID	นาม	ชื่อ-นามสกุล	อายุ	ผลตรวจ	รังสีแพทย์
111	65XRAY00023	นาย บุญมา	ปรีชาพรมราช	9	ปกติ	แพทย์หญิงสิวนิต ธนกรนุวัฒน์
112	65XRAY00028	นาย ทูช	พลอยครบุรี	9	เคาะผ้าตัดช่องออก	แพทย์หญิงสิวนิต ธนกรนุวัฒน์
113	65XRAY00037	นาง พรเพ็ญ	พลอยครบุรี	9	หัวใจโตเล็กน้อย เชื้อหุ้มปอดคนขวาหนา ควรตรวจพบแพทย์ หรือตรวจติดตาม	แพทย์หญิงสิวนิต ธนกรนุวัฒน์
114	65XRAY00038	นางสาว เกศรา	พลอยครบุรี	9	ปกติ	แพทย์หญิงสิวนิต ธนกรนุวัฒน์
115	65XRAY00066	นาง รัตน์	เอ็นมาก	9	ปกติ	แพทย์หญิงสิวนิต ธนกรนุวัฒน์
116	65XRAY00069	นาย กฤษณะ	ฉะเชิงเทรา	9	ปกติ	แพทย์หญิงสิวนิต ธนกรนุวัฒน์
117	65XRAY00090	นางสาว เอี้ยว	อ่อนนาท	9	ปกติ	แพทย์หญิงสิวนิต ธนกรนุวัฒน์
118	65XRAY00091	นางสาว สุภาวดี	ปัญญารัมย์	9	ปกติ	แพทย์หญิงสิวนิต ธนกรนุวัฒน์
119	65XRAY000100	นาง กัลยา	ทองจันทร์	9	ปกติ	แพทย์หญิงสิวนิต ธนกรนุวัฒน์
120	65XRAY000101	นางสาว สุดริดา	ทรัพย์ปราการ	9	ปกติ	แพทย์หญิงสิวนิต ธนกรนุวัฒน์
121	65XRAY000102	นาย แสงชัย	ทรัพย์ปราการ	9	กระบังลมขวาสูงกว่าปกติ ควรตรวจติดตาม กระดูกหักเก่า หรือกระดูกโค้งเล็กน้อยซี่โครงซ้าย ไม่มีปอดอักเสบ	แพทย์หญิงสิวนิต ธนกรนุวัฒน์
122	65XRAY000112	นาย วิมล	สนประโคน	9	ปกติ	แพทย์หญิงสิวนิต ธนกรนุวัฒน์
123	65XRAY000144	นาง ทูเรียน	นามโคตร	9	กระดูกสันหลังส่วนอกและเอวคดมาก ไม่มีปอดอักเสบ	แพทย์หญิงสิวนิต ธนกรนุวัฒน์
124	65XRAY000145	นางสาว กาญจนา	นามโคตร	9	ปกติ	แพทย์หญิงสิวนิต ธนกรนุวัฒน์
125	65XRAY000146	นางสาว มินตรา	นามโคตร	9	ปกติ	แพทย์หญิงสิวนิต ธนกรนุวัฒน์
126	65XRAY000149	นาง สร้อย	อังกูต	9	ปกติ	แพทย์หญิงสิวนิต ธนกรนุวัฒน์
127	65XRAY000150	นาง พรทิพย์	นามโคตร	9	ปกติ	แพทย์หญิงสิวนิต ธนกรนุวัฒน์
128	65XRAY000151	นางสาว วรนุช	จันทร์กลางเดือน	9	ปกติ	แพทย์หญิงสิวนิต ธนกรนุวัฒน์
129	65XRAY000153	นาง สุพิมพ์	จันทร์กลางเดือน	9	ปกติ	แพทย์หญิงสิวนิต ธนกรนุวัฒน์
130	65XRAY000156	นางสาว แฉล้ม	เต็มพิมาย	9	ปกติ	แพทย์หญิงสิวนิต ธนกรนุวัฒน์
131	65XRAY000158	นาง สมปอง	แก้วมิด	9	ขนาดหัวใจก้ำกึ่งโต ควรตรวจติดตาม	แพทย์หญิงสิวนิต ธนกรนุวัฒน์
132	65XRAY000159	นางสาว สุภศรี	อินทร์ราม	9	ปกติ	แพทย์หญิงสิวนิต ธนกรนุวัฒน์
133	65XRAY000160	นาง ฉลวย	รวมทองศรี	9	ปกติ	แพทย์หญิงสิวนิต ธนกรนุวัฒน์
134	65XRAY000161	นาย อนุม	รวมทองศรี	9	ปกติ	แพทย์หญิงสิวนิต ธนกรนุวัฒน์
135	65XRAY000162	นาย สมบัติ	นามโคตร	9	ปกติ	แพทย์หญิงสิวนิต ธนกรนุวัฒน์
136	65XRAY000169	นางสาว จันทร์ทิพย์	แก้วบุตรดี	9	ปกติ	แพทย์หญิงสิวนิต ธนกรนุวัฒน์
137	65XRAY000183	นาง วิไลพร	จารุอรณนันท	9	ปกติ	แพทย์หญิงสิวนิต ธนกรนุวัฒน์
138	65XRAY00001	นางสาว อุซกร	คลองโนนศรี	14	หัวใจโตเล็กน้อย ควรตรวจติดตามหรือตรวจพบแพทย์	แพทย์หญิงสิวนิต ธนกรนุวัฒน์
139	65XRAY00002	นาง เสริม	บุญศรีธา	14	ปกติ	แพทย์หญิงสิวนิต ธนกรนุวัฒน์
140	65XRAY00003	นาง มี	หมายศรีกลาง	14	หัวใจโตเล็กน้อย ควรตรวจพบแพทย์หรือตรวจติดตาม	แพทย์หญิงสิวนิต ธนกรนุวัฒน์
141	65XRAY00004	นาง ชนิกา	ประเสริฐสังข์	14	ปกติ	แพทย์หญิงสิวนิต ธนกรนุวัฒน์
142	65XRAY00005	นาง สาลี	บุญไทยกลาง	14	ปกติ	แพทย์หญิงสิวนิต ธนกรนุวัฒน์
143	65XRAY00009	นาง ถวิล	ศรีสุทธี	14	ปกติ	แพทย์หญิงสิวนิต ธนกรนุวัฒน์
144	65XRAY00015	นาย จอน	อมฤต	14	ปกติ	แพทย์หญิงสิวนิต ธนกรนุวัฒน์
145	65XRAY00016	นางสาว สุดใจ	อมฤต	14	ปกติ	แพทย์หญิงสิวนิต ธนกรนุวัฒน์
146	65XRAY00017	นาง ทองสุข	ศรีสุทธี	14	ปกติ	แพทย์หญิงสิวนิต ธนกรนุวัฒน์
147	65XRAY00018	นางสาว เนียร	ขอนแก่น	14	หัวใจโต ควรตรวจพบแพทย์ กระดูกสันหลังส่วนอกและเอว เสื่อมและคด	แพทย์หญิงสิวนิต ธนกรนุวัฒน์
148	65XRAY00019	นาง ปลอด	กอกกลาง	14	หัวใจโตเล็กน้อย ควรตรวจพบแพทย์หรือตรวจติดตาม กระดูก สันหลังส่วนอกและเอวคดเล็กน้อย	แพทย์หญิงสิวนิต ธนกรนุวัฒน์
149	65XRAY00022	นาง จำปี	อมฤต	14	หัวใจโตเล็กน้อย ควรตรวจพบแพทย์หรือตรวจติดตาม จุด หินปูนที่ท่อมน้ำเหลืองในช่องอก	แพทย์หญิงสิวนิต ธนกรนุวัฒน์

ลำดับ	ID	นาม	ชื่อ-นามสกุล	หมู่ที่	ผลตรวจ	รังสีแพทย์
150	65XRAY00024	นาย	ประสาน ศรีสุภาพ	14	หัวใจโต ควรตรวจพบแพทย์ ซ้อมไหล่ขวาและกระดูกต้นแขนขวา เสื่อม	แพทย์หญิงสิวนิต ธนกรนุวัฒน์
151	65XRAY00025	นาย	สุรศักดิ์ ศรีสุทธี	14	ปกติ	แพทย์หญิงสิวนิต ธนกรนุวัฒน์
152	65XRAY00027	นาย	สำเนา มุ่งแปลกลาง	14	ปกติ	แพทย์หญิงสิวนิต ธนกรนุวัฒน์
153	65XRAY00029	นาย	พนม หวังเนบกลาง	14	ขนาดหัวใจก้ำกึ่งโต ควรตรวจติดตาม	แพทย์หญิงสิวนิต ธนกรนุวัฒน์
154	65XRAY00031	นาง	ใส พัฒนพิทักษ์	14	ปกติ	แพทย์หญิงสิวนิต ธนกรนุวัฒน์
155	65XRAY00032	นางสาว	ศิริอร เจนหนองแขว	14	ปกติ	แพทย์หญิงสิวนิต ธนกรนุวัฒน์
156	65XRAY00039	นางสาว	ก่วง ทับโคกสูง	14	ปกติ	แพทย์หญิงสิวนิต ธนกรนุวัฒน์
157	65XRAY00052	นาย	เฉลิมพงษ์ ทศพรแอบเพชร	14	ปกติ	แพทย์หญิงสิวนิต ธนกรนุวัฒน์
158	65XRAY00054	นางสาว	เกษร สุตะโท	14	ปกติ	แพทย์หญิงสิวนิต ธนกรนุวัฒน์
159	65XRAY00057	นาง	ลำดวล จอดนอก	14	ปกติ	แพทย์หญิงสิวนิต ธนกรนุวัฒน์
160	65XRAY00068	นาย	จิตรรงค์ อภัยศิลา	14	ปกติ	แพทย์หญิงสิวนิต ธนกรนุวัฒน์
161	65XRAY00070	นาย	จรุง หวังอิน	14	ปกติ	แพทย์หญิงสิวนิต ธนกรนุวัฒน์
162	65XRAY00072	นาย	เฉลิมไชย ทิรเวียนนอก	14	ปกติ	แพทย์หญิงสิวนิต ธนกรนุวัฒน์
163	65XRAY00073	นาย	อุจจิน มานะกิจ	14	ปกติ	แพทย์หญิงสิวนิต ธนกรนุวัฒน์
164	65XRAY00076	นาง	กัญญา วงษ์ขุน	14	ปกติ	แพทย์หญิงสิวนิต ธนกรนุวัฒน์
165	65XRAY00077	นาย	สมพงษ์ เปลื้องกลาง	14	ปกติ	แพทย์หญิงสิวนิต ธนกรนุวัฒน์
166	65XRAY00080	นาย	มานะ ปานนอก	14	ปกติ	แพทย์หญิงสิวนิต ธนกรนุวัฒน์
167	65XRAY00081	นาย	ผล เจริญสง่า	14	ปกติ	แพทย์หญิงสิวนิต ธนกรนุวัฒน์
168	65XRAY00089	นาย	อำนาจ เปลื้องกลาง	14	ปกติ	แพทย์หญิงสิวนิต ธนกรนุวัฒน์
169	65XRAY000109	นาย	ลัด จงชิดกลาง	14	ปกติ	แพทย์หญิงสิวนิต ธนกรนุวัฒน์
170	65XRAY000111	นาง	คำ วงศ์ตา	14	หัวใจโต ควรตรวจพบแพทย์	แพทย์หญิงสิวนิต ธนกรนุวัฒน์
171	65XRAY000117	นาง	วิไลวรรณ มุ่งพังกกลาง	14	หัวใจโตค่อนข้างมากควรตรวจพบแพทย์	แพทย์หญิงสิวนิต ธนกรนุวัฒน์
172	65XRAY000132	นาง	สาริณี สุวรรณชาติ	14	สงสัยเยื่อหุ้มหัวใจด้านซ้ายโต และกดเบียดหลอดลม ควร ตรวจพบแพทย์ กระดูกสันหลังส่วนอกและเอวคด	แพทย์หญิงสิวนิต ธนกรนุวัฒน์
173	65XRAY000139	นาย	สมัคร ดำแก้ว	14	ปกติ	แพทย์หญิงสิวนิต ธนกรนุวัฒน์
174	65XRAY000140	นางสาว	จกกล มาช่วย	14	เงาโลหะที่ช่องอก ไม่มีปอดอักเสบ	แพทย์หญิงสิวนิต ธนกรนุวัฒน์
175	65XRAY000147	นางสาว	จันทร์รา ปานนอก	14	ปกติ	แพทย์หญิงสิวนิต ธนกรนุวัฒน์
176	65XRAY000148	นาย	ประเสริฐ สุดจะบก	14	ปกติ	แพทย์หญิงสิวนิต ธนกรนุวัฒน์
177	65XRAY000154	นางสาว	กนกวรรณ กอกกลาง	14	ปกติ	แพทย์หญิงสิวนิต ธนกรนุวัฒน์
178	65XRAY000163	นางสาว	เปรมวดี ทวีคูณ	14	ปกติ	แพทย์หญิงสิวนิต ธนกรนุวัฒน์
179	65XRAY000164	นาย	อภิรักษ์ ทวีคูณ	14	ปกติ	แพทย์หญิงสิวนิต ธนกรนุวัฒน์
180	65XRAY000171	นาย	อภิวัฒน์ บุญไทยกลาง	14	ปกติ	แพทย์หญิงสิวนิต ธนกรนุวัฒน์
181	65XRAY000172	นาง	ละเอียด วงพะเนา	14	ปกติ	แพทย์หญิงสิวนิต ธนกรนุวัฒน์
182	65XRAY000173	นาง	แก้ววิลาวัณย์ ทิรเวียนนอก	14	ปกติ	แพทย์หญิงสิวนิต ธนกรนุวัฒน์
183	65XRAY000176	นาง	กาญจนา แก้วพุ่ม	14	ปกติ	แพทย์หญิงสิวนิต ธนกรนุวัฒน์
184	65XRAY000177	นางสาว	ขวัญภา หวังช่วยกลาง	14	ปกติ	แพทย์หญิงสิวนิต ธนกรนุวัฒน์
185	65XRAY000182	นางสาว	นงเยาว์ บุปผาพัง	14	ปกติ	แพทย์หญิงสิวนิต ธนกรนุวัฒน์
186	65XRAY000184	นาง	สาวาส จงใจกลาง	14	กระดูกสันหลังส่วนอกและเอวคด ไม่มีปอดอักเสบ	แพทย์หญิงสิวนิต ธนกรนุวัฒน์
187	65XRAY000185	นาย	สม สงพะเนา	14	ปกติ	แพทย์หญิงสิวนิต ธนกรนุวัฒน์
188	65XRAY000188	นาย	สุภาพ เสียมลอยน้ำ	14	ปกติ	แพทย์หญิงสิวนิต ธนกรนุวัฒน์
189	65XRAY000189	นางสาว	ณพินตรา ใจดี	14	ปกติ	แพทย์หญิงสิวนิต ธนกรนุวัฒน์
190	65XRAY000190	นาง	ฐิติรญา ขาญชัยวุฒิ	14	ปกติ	แพทย์หญิงสิวนิต ธนกรนุวัฒน์

ภาคผนวก ค-12

แผนและผลการตรวจสอบคุณภาพของพนักงาน ประจำปี พ.ศ. 2565



ผู้จัดทำ	จิตติกาญจน์ ศรีนนท์ทากุล
ผู้อนุมัติ	คุณสุรพงษ์ จงวุฒิเวสย์
ออกวันที่	3 มกราคม พ.ศ.2565

กลุ่มโรงพยาบาล วิชัยเวช อินเตอร์เนชั่นแนล

อ้อมน้อย • หนองแขม • สมุทรสาคร • แยกไฟฉาย



Facebook: vichaivej
Phone: 1792
Website: www.vichaivej.com



สมุดบันทึกสุขภาพ MEDICAL REPORT CHECKUP

สรุปผลและคำแนะนำ

ผลการตรวจหาระดับ BUN / Creatinine (การทำงานของไต) อยู่ในเกณฑ์ปกติ
ผลการตรวจร่างกายทั่วไป (Physical Examination) ปกติ
ผลการตรวจเอกซเรย์ทรวงอก (Chest X-ray) ผิดปกติ พบโพรงอากาศบริเวณปอดกลีบขวาบน อาจเป็นผลจากปอดอักเสบเก่า แนะนำให้พบแพทย์ถ้ามีอาการผิดปกติควรปรึกษาแพทย์
ผลตรวจสายตาอาชีวอนามัย พบสายตาขาว แนะนำควรสวมแว่นตาที่เหมาะสมและตรวจเช็คสายตาทุกปี หากมีอาการผิดปกติควรปรึกษาจักษุแพทย์
ผลการตรวจสมรรถภาพการทำงานของปอด (Pulmonary Function Test) ปกติ
ผลการตรวจระดับน้ำตาลในเลือด (Glucose) อยู่ในเกณฑ์ ปกติ
ผลการตรวจหาระดับ Cholesterol (ไขมันในเลือด) อยู่ในเกณฑ์ปกติ
ผลการตรวจหาระดับ Triglyceride (ไขมันในเลือด) อยู่ในเกณฑ์ปกติ
ผลการตรวจหาระดับไขมันชนิดดี (HDL-Cholesterol) อยู่ในเกณฑ์ปกติ
ผลการตรวจหาระดับไขมันชนิดไม่ดี (LDL-Cholesterol) อยู่ในเกณฑ์ปกติ
ผลการตรวจความสมบูรณ์ของเลือด (CBC) พบรูปร่างเม็ดเลือดแดงผิดปกติ แนะนำควรทานอาหารให้ครบ 5 หมู่ และพักผ่อนให้เพียงพอ ถ้ามีอาการผิดปกติ ควรปรึกษาแพทย์
ผลการตรวจปัสสาวะทั่วไป (Urine Analysis) ปกติ
ผลการตรวจหาระดับกรดยูริก (เก๊าท์) อยู่ในเกณฑ์ปกติ
ผลการตรวจหาระดับ SGOT (การทำงานของตับ) อยู่ในเกณฑ์ปกติ
ผลการตรวจหาระดับ SGPT (การทำงานของตับ) อยู่ในเกณฑ์ปกติ
ผลการตรวจหาระดับ ALK (การทำงานของตับ) อยู่ในเกณฑ์ปกติ

นายแพทย์มงคล วณิชกัฏฐิเดช (แพทย์ผู้รับรองผล)
แพทย์อาชีวเวชศาสตร์และสิ่งแวดล้อม

สมุดรายงานผลการตรวจสุขภาพ

ชื่อ-สกุล : น.ส. อุดิภาญจน์ ศรีนันท์กุล อายุ : 45 ปี
บริษัท : ปูนซีเมนต์นครหลวง จำกัด (มหาชน) Emp ID : 14700052
Function: SVP Saraburi Operations
Department : Quarry Operation
Position : Production Operator
วันที่ตรวจ : 23-26 สิงหาคม 2565 Run No. : 2237

ข้อมูลสุขภาพทั่วไป (General Health)

ความดันโลหิต 109 / 75 mmHg ดัชนีมวลกาย(BMI) 25.63 Kg/m² อ้วนระดับ 2
ชีพจร 81 bpm ส่วนสูง 156.4 cm น้ำหนัก 62.7 Kg

ตรวจร่างกายทั่วไปโดยแพทย์ (Physical Examination)

ต่อมน้ำเหลือง (LYMPH NODES)	ปกติ
ตา,หู,คอ,จมูก (EYE, EAR, THROAT, NOSE)	ปกติ
ต่อมไทรอยด์ (THYROID, GLAND)	ปกติ
ช่องปาก ฟัน (ORAL, TEETH)	ปกติ
ปอด ออก เต้านม (LUNG, CHEST, BREAST)	ปกติ
หัวใจ (HEART)	ปกติ
ช่องท้อง (ABDOMEN)	ปกติ
ผิวหนัง (SKIN)	ปกติ
แขน-ขา (Extremity)	ปกติ
สรุปผล	ปกติ

Health Tips At Work

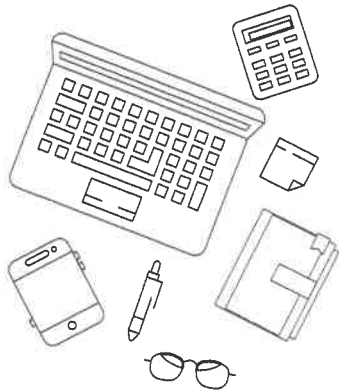

ทำงานไม่เกิน
8 ชม./วัน

ใช้แว่นตา
กรองแสง

รักษา
ความสะอาด
อยู่เสมอ

พักสายตา
ทุก ๆ ชั่วโมง



สแกน QR Code

เพิ่มเพื่อนกับโรงพยาบาลวิชัยเวช @vichaivej

เมื่อใดควรตรวจคัดกรอง มะเร็ง?

มะเร็ง	อายุ / กลุ่มเสี่ยง	การตรวจ
 เต้านม	ผู้หญิงอายุ 35 ปีขึ้นไป	ตรวจเต้านมโดยแพทย์ หรือ ตรวจเต้านม Mammogram ทุกปี
 กระเพาะอาหาร	มีภาวะกรดไหลย้อน รุกเสียด แน่นท้อง ปวดท้องเรื้อรัง ท้องอืด	ส่องกล้องกระเพาะอาหาร Gastroscope
 ลำไส้ใหญ่	อายุมากกว่า 45 ปี ไม่มีมีอาการใด ๆ อาการเตือนถ่ายเป็นเลือด อุจจาระ ผิดปกติ ปวดท้องเรื้อรังไม่ทราบสาเหตุ มีประวัติครอบครัวเป็นมะเร็ง	ส่องกล้องลำไส้ใหญ่ Colonoscope
 ปากมดลูก/มดลูก	ผู้หญิงที่ผ่านการมีเพศสัมพันธ์แล้ว มากกว่า 1 ปี และสตรีทั้งหมดประจำเดือน มีเลือดออกผิดปกติ ตกขาวเหมือน น้ำคาวปลา มีกลิ่น หรือมีอายุมากกว่า 35 ปีแล้วไม่เคยมีเพศสัมพันธ์	ตรวจมะเร็งปากมดลูก • PV&PAP Smear • PV&Thin Prep • Thin Prep หาเชื้อ HPV อัลตราซาวด์ อู้งามกราม
 ต่อมลูกหมาก	ผู้ชายอายุ 50 ปีขึ้นไป อาการเตือน ปัสสาวะบ่อย ปวดแสบขณะปัสสาวะ ปัสสาวะไม่พุ่ง อ่อนแรง ปัสสาวะไม่สุด และ กระป๋องปัสสาวะมีเลือดปน	ตรวจคัดกรองความเสี่ยง มะเร็งต่อมลูกหมาก (ตรวจสุขภาพโดยแพทย์เฉพาะทาง, PSA , ตรวจปัสสาวะ)

2 น.ส. รุติกาญจน์ ศรีนันท์กุล

ตรวจสอบสารชีวเคมีในเลือด (Blood Biochemical)				
รายการตรวจ	2563	2564	2565	ค่าอ้างอิง
น้ำตาลในเลือด (Blood Sugar)				
Sugar (Glucose)	84	83	86	70 - 105 mg/dl

ไขมันในเลือด (Lipid Profile)				
Cholesterol	206	176	195	0 - 200 mg/dl
Triglyceride	66	67	72	0 - 150 mg/dl
HDL-Cholesterol	65	51	64	>= 40 mg/dl
LDL-Cholesterol	152	126	129	0 - 130 mg/dl

การทำงานของไต (Kidney Function)				
BUN	11	9	9	8 - 20 mg/dl
Creatinine	0.6	0.55	0.68	0.50 - 1.20 mg/dl

การทำงานของตับ (Liver Function)				
AST (SGOT)	21	21	22	0 - 50 U/L
ALT (SGPT)	16	20	20	0 - 50 U/L
ALP	59	51	58	30 - 120 U/L

อื่นๆ (Other)				
Uric Acid	3.7	3.4	4.2	2.6 - 6.0 mg/dl

น.ส. รุติกาญจน์ ศรีนันท์กุล 7

ตรวจสอบสมรรถภาพการได้ยิน (Audiometry)									
ความถี่ (Hz)	500	1000	2000	3000	4000	6000	8000	Average 500-3000	Average 4000-8000
หูขวา	-	-	-	-	-	-	-	-	-
หูซ้าย	-	-	-	-	-	-	-	-	-
สรุปผล	-								

ตรวจสอบสายตาอาชีพ (Occupational Vision Test)						
	ไกล (Far)	ใกล้ (Near)	3 มิติ (3D)	แยกสี (Color)	สมดุล (Balance)	ลานสายตา (Visual Field)
	ปกติ	ผิดปกติ	ปกติ	ปกติ	ปกติ	ปกติ
สรุปผล	ผิดปกติ พบสายตาขาว					

ตรวจสอบสมรรถภาพปอด (Pulmonary Function Test)			
	MEAS	PRED	%PRED
FVC	2.64	2.96	112
FEV1	2.23	2.6	117
FEV1/FVC	84.6	87.8	104
PEF	5.78	6.09	105
FEV25-75	2.88	2.89	100
สรุปผล	ปกติ		

BMI คำดัชนีมวลกาย

ความรู้ทั่วไปและความผิดปกติที่พบบ่อย

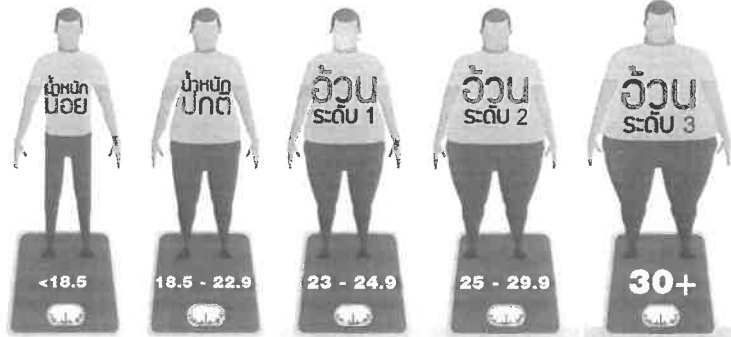

น้ำหนักน้อยกว่าปกติ หากคุณสูงมาก แต่น้ำหนักน้อยเกินไป อาจเสี่ยงต่อการได้รับสารอาหารไม่เพียงพอ หรือได้รับพลังงานไม่เพียงพอ ส่งผลให้ร่างกายอ่อนเพลีย การรับประทานอาหารให้เพียงพอและออกกำลังกายแบบเวทเทรนนิ่งเพื่อเสริมสร้างกล้ามเนื้อสามารถช่วยเพิ่มค่า BMI ให้อยู่ในเกณฑ์ปกติได้

คุณมีน้ำหนักอยู่ในเกณฑ์ปกติ ห่างไกลโรคที่เกิดจากความอ้วน และมีความเสี่ยงต่อการเกิดโรคต่าง ๆ น้อย

คุณเริ่มมีน้ำหนักเกิน หากคุณมีกรรมพันธุ์เป็นโรคเบาหวานหรือไขมันสูง ต้องลดน้ำหนักให้ค่าดัชนีมวลกายอยู่ในเกณฑ์ปกติ

คุณจัดเป็นคนอ้วนระดับ 2 หากเส้นรอบเอว >90 ซม. (36 นิ้ว) ในผู้ชาย และ >80 ซม. (32 นิ้ว) ในผู้หญิง คุณมีโอกาเป็นโรคความดันโลหิตสูง โรคเบาหวาน โรคไขมันในเลือดสูง จำเป็นต้องควบคุมอาหารและออกกำลังกาย

คุณจัดเป็นคนอ้วนระดับ 3 ค่อนข้างอันตราย เพราะเช่นเกณฑ์อ้วนมากที่แบ่งกับความอ้วน เช่น ความดันโลหิตสูง เบาหวาน ข้อเข่าเสื่อมก่อนวัย หลอดเลือดอุดตันและโรคไต รวมทั้งโรคอื่นๆ ตามมาด้วย

น้ำหนัก น้อย น้ำหนัก ปกติ อ้วน ระดับ 1 อ้วน ระดับ 2 อ้วน ระดับ 3

ไขมันในเลือด

1. Cholesterol เป็นไขมันที่จำเป็นต่อร่างกาย แต่ถ้ามีปริมาณมากเกินไปจะทำให้หลอดเลือดอุดตันเป็นสาเหตุของโรคหัวใจขาดเลือด พบมากในอาหารทอด ไขมันสัตว์ ไข่ เนื้อสัตว์ อาหารทะเล นม เนย ค่าปกติไม่เกิน 200mg/dl
2. Triglyceride พบในอาหารจำพวกแป้ง น้ำตาล ไขมัน แอลกอฮอล์ หากมีปริมาณสะสมมากเกินไปจะเสี่ยงต่อโรคหลอดเลือดตีบและสมอง ความดันสูง ไขมันในเลือดสูง ค่าปกติ 0-150mg/dl
3. HDL (High-density lipoprotein cholesterol) เป็นไขมันดีที่ดักจับคอเลสเตอรอลผนังหลอดเลือดไปทำลายที่ตับ ค่าปกติ > 40mg/dl ถ้ามีปริมาณมากเกินไปจะช่วยให้ความเสี่ยงต่อโรคหลอดเลือดหัวใจ หรือป้องกันการเกิดโรคเส้นเลือดหัวใจตีบ
4. LDL (low-density lipoprotein cholesterol) เป็นไขมันไม่ดี หากสะสมมากเกินไปจะก่อให้เกิดหลอดเลือดหัวใจแข็งตัว มีความเสี่ยงให้เกิดโรคเส้นเลือดหัวใจอุดตัน ค่าปกติ 0-130 mg/dl



ระดับน้ำตาลในเลือด

ค่าปกติ 70-105 mg/dl ถ้ามีปริมาณมากเกินไปทำให้เกิดโรคเบาหวาน ควรควบคุมอาหารประเภทแป้ง น้ำตาล ผลไม้รสหวาน อาหารไขมันสูง และออกกำลังกายสม่ำเสมอ

กรดยูริกในเลือด

เพื่อบำบัดโรคเก๊าท์ ซึ่งเป็นหนึ่งในกลุ่มโรคข้ออักเสบ เกิดจากการสะสมของกรดยูริกในข้อต่างๆ โดยเฉพาะข้อนิ้วหัวแม่มือ ค่าปกติผู้ชาย 3.5 - 7.2 mg% ผู้หญิง 2.6 - 6.0 mg% ซึ่งหากภาวะกรดยูริกสูงในเลือดทำให้เกิดโรคเก๊าท์ โรคไต ได้อีก

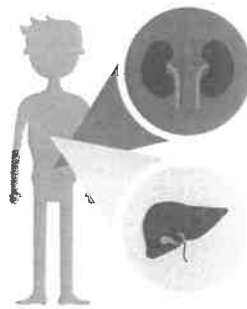

การทำงานของไต

- BUN ค่าปกติ 8-20 mg% เป็นของเสียที่เกิดจากเผาผลาญโปรตีน
- Creatinine ค่าปกติ 0.5-1.2mg% เป็นของเสียที่เกิดจากการสลายของกล้ามเนื้อ BUN/Creatinine ถ้ามีค่าสูงจะทำให้การทำงานของไตบกพร่อง มีโอกาสเป็นโรคไตเฉียบพลันหรือไตวายเรื้อรัง

การทำงานของตับ

- SGOT ค่าปกติ 0-50U/L เป็นเอนไซม์ พบในเนื้อเยื่อหัวใจ ตับ กล้ามเนื้อ สมอง ตับอ่อน และ ปอด ถ้ามีค่าสูง ส่วนใหญ่เกิดจาก โรคตับอักเสบ ตับแข็ง หรือเส้นเลือดหัวใจตีบ
- SGPT ค่าปกติ 0-50U/L เป็นเอนไซม์ในตับ หัวใจ กล้ามเนื้อ ไต ถ้ามีค่าสูงส่วนใหญ่เกิดจาก โรคตับอักเสบ ตับแข็ง ภาวะคลื่นแอลกอฮอล์ ทักฟ่อนให้เพียงพอ และควรปรึกษาแพทย์

6 น.ส. จิตติกาญจน์ ศรีนนท์กุล

น.ส. จิตติกาญจน์ ศรีนนท์กุล 3

การตรวจอาชีวอนามัย (Occupational Health)				
ผลเอกซเรย์ปอดและหัวใจ (Chest X-ray)				
ผิดปกติ พบพังผืดบริเวณปอดกลีบขวาบน อาจเป็นผลจากปอดอักเสบเก่า				
ผลการตรวจคลื่นไฟฟ้าหัวใจ (EKG)				
ตรวจสมรรถภาพความแข็งแรงของกล้ามเนื้อ (Muscle Strength)				
แรงเหยียดขา	แรงเหยียดหลัง		แรงบีบมือ	
-	-		-	
ควรออกกำลังกายอย่างน้อยสัปดาห์ละ 3 วัน เพื่อพัฒนาความแข็งแรงของกล้ามเนื้อ				
ตรวจสารเคมีในร่างกาย (Toxicology)				
รายการตรวจ	2563	2564	2565	ค่าอ้างอิง

ตรวจความสมบูรณ์ของเลือด (CBC)				
รายการตรวจ	2563	2564	2565	ค่าอ้างอิง
Hb	14.1	13.9	13.3	12.0 - 16.0 g/dl
Hct	43	44	43	36 - 47 %
RBC Count	5.47	5.55	5.45	4.00 - 5.50 x 10 ⁶ Cells/ul
MCV	78	80	78	80 - 98 fl
MCH	26	25	24.4	27 - 33 pg
MCHC	33	32	31.2	31 - 35 g/dl
RDW-CV	14.8	14.1	14.9	11.5 - 14.5 %
WBC Count	5890	6570	6760	4000 - 11000 Cells/ul
Neutrophil	55	59	59	45 - 75 %
Lymphocyte	37	32	33	20 - 45 %
Monocyte	5	4	5	2 - 10 %
Eosinophil	3	4	3	4 - 5 %
Basophil	0	1	0	0 - 1 %
Platelet Count	263000	330000	273000	150000 - 400000 Cells/ul
Platelet Smear	Adequate	Adequate	Adequate	Adequate
RBC Morphology	Abnormal	Normal	Abnormal	Normal
Other RBC	-	-	-	-

ตรวจหาหมู่เลือด (Blood Group)			
Blood Group	-	Blood Group Rh	-

ความดันโลหิตสูง

คือภาวะที่มีความดันโลหิตสูงมากกว่า 140/90 มิลลิเมตรปรอทขึ้นไป



คำแนะนำ
สำหรับผู้ที่
มีความดันโลหิตสูง

ผู้ที่น้ำหนักเกินเกณฑ์ปกติ
ควรลดและควบคุมให้อยู่ในเกณฑ์ปกติ

ควบคุมอาหารที่มีไขมันสูง
และอาหารเค็มหรือใส่ผงชูรส

ออกกำลังกายอย่างสม่ำเสมอ
และถูกวิธี

งดสูบบุหรี่
และดื่มเครื่องดื่มแอลกอฮอล์

หลีกเลี่ยงความเครียด
ทำจิตใจให้ร่าเริงแจ่มใส

อาการ

1. ตาแดง , เคืองตา , ตาแห้ง , ตาอักเสบ
2. น้ำตาไหลมาก
3. คล้ายมีสิ่งแปลกปลอมอยู่ในตา

ป้องกัน

1. หลีกเลี่ยงแสงแดด โดยการสวมแว่น หมวก
2. หลีกเลี่ยงจากการโดนลม , ฝุ่น ปะทะที่ตา

ต้อลม , ต้อเนื้อ

การตรวจ CBC คือการตรวจหาจำนวนและลักษณะชนิดของเม็ดเลือดขาว การหาความเข้มข้นของเม็ดเลือดแดง ปริมาณเกล็ดเลือด รูปร่างหรือความผิดปกติของเม็ดเลือด

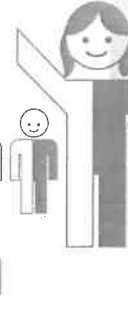
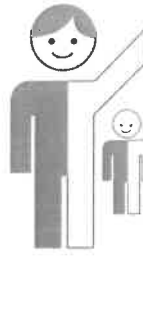

ภาวะซีดหรือโลหิตจาง

ค่า Hct ต่ำกว่าเกณฑ์ปกติ และหรือจำนวนเม็ดเลือดแดง รูปร่างและการคิดสีของเม็ดเลือดแดง เช่น การขาดสารอาหาร (ธาตุเหล็ก) จากพันธุกรรม (โรคธาลัสซีเมีย) สาเหตุอื่นๆ เช่น แผลในกระเพาะ มีพยาธิปากขอ จึงควรรับประทานอาหารที่มีธาตุเหล็กมากขึ้น ผักใบเขียว ตับ และเลือด

จำนวนการนับแยกชนิดของเม็ดเลือดขาว



จำนวนเม็ดเลือดขาวและ PMN สูงช่วยบ่งชี้การติดเชื้อแบคทีเรียหรือกำลังมีการอักเสบ
จำนวนเม็ดเลือดขาวต่ำและปริมาณ Lymphocyte สูง จะพบในภาวะการติดเชื้อไวรัส
ปริมาณ Eosinophil สูง จะพบเมื่อมีการติดเชื้อพยาธิและภูมิแพ้
จำนวนเม็ดเลือดขาวสูง และพบเม็ดเลือดขาวตัวอ่อนในเลือด จะพบในผู้ป่วยมะเร็งเม็ดเลือดขาว
จำนวนเกล็ดเลือด ถ้ามีปริมาณน้อย จะบ่งบอกถึงความเสี่ยงต่อการแข็งตัวของเม็ดเลือด ภาวะเลือดไหลไม่หยุด

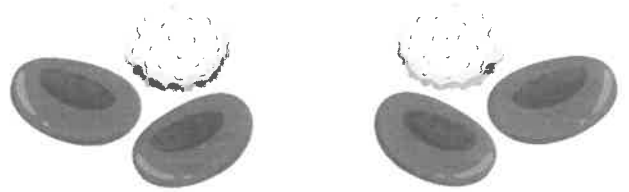

ตรวจปัสสาวะทั่วไป (Urine Analysis)				
รายการตรวจ	2563	2564	2565	คำอ้างอิง
Color	Yellow	Yellow	Yellow	Yellow
Appearance	Clear	Clear	Clear	Clear
Sp.Gr.	1.010	1.015	1.015	1.005 - 1.035
pH	7.0	7.0	6.5	4.5 - 8.0
Protein	Negative	Negative	Negative	Negative
Glucose	Negative	Negative	Negative	Negative
Blood	Negative	Negative	Negative	Negative
WBC	0 - 1	0 - 1	0 - 1	0 - 5 Cells/HPF
RBC	0 - 1	0 - 1	0 - 1	0 - 5 Cells/HPF
Epithelial Cell	2 - 3	0 - 1	0 - 1	0 - 5 Cells/HPF
Bacteria	Few	Few	Few	Few
Other	-	-	-	-

ตรวจอุจจาระ (Stool Examination)

-	-	-	-	-
---	---	---	---	---

ตรวจฮาร์บัสซีเมีย (Hb Typing)			
รายการตรวจ	2563	2564	2565
-	-	-	-

ตรวจภูมิคุ้มกัน (Immunology/Serology)

รายการตรวจ	2563	2564	2565	คำอ้างอิง
ไวรัสตับอักเสบบี (Hepatitis B Virus)				
-	-	-	-	-

ไวรัสตับอักเสบ ซี (Hepatitis C Virus)

-	-	-	-	-
---	---	---	---	---

ฮอร์โมนไทรอยด์ (Thyroid Hormone)

-	-	-	-	-
---	---	---	---	---

สารบ่งชี้มะเร็ง (Tumor Marker)

-	-	-	-	-
---	---	---	---	---

ภาคผนวก ค-13

เอกสารข้อปฏิบัติและข้อบังคับการสวมใส่อุปกรณ์ป้องกัน
อันตรายส่วนบุคคล



บริษัท ปูนซีเมนต์นครหลวง จำกัด (มหาชน)**กิจการสระบุรี**

คำสั่งที่ รสบ. 060/2555

เรื่อง ความปลอดภัยในการแต่งกาย สำหรับพนักงาน บุคคล ผู้รับเหมา และผู้มาเยี่ยมชม

เพื่อให้การปฏิบัติงานของพนักงาน บริษัท ปูนซีเมนต์นครหลวง จำกัด (มหาชน) กิจการสระบุรี ผู้รับเหมา บุคคล และผู้มาเยี่ยมชม ที่เข้ามาปฏิบัติงานในบริษัท ปูนซีเมนต์นครหลวง จำกัด (มหาชน) กิจการสระบุรี มีความปลอดภัยในการปฏิบัติงาน อันเนื่องจากการแต่งกาย การสวมใส่อุปกรณ์คุ้มครองความปลอดภัยส่วนบุคคล จึงให้ยกเลิกคำสั่งที่ รสบ. 109/2549 เรื่อง ความปลอดภัยในการแต่งกาย สำหรับพนักงาน บุคคลและผู้มาเยี่ยมชม และ คำสั่งที่ รสบ. 055/2548 เรื่อง ความปลอดภัยในการแต่งกาย สำหรับผู้รับเหมา โดยให้ปฏิบัติตามรายละเอียดดังนี้

1. ชุดแต่งกาย

- 1.1) สำหรับพนักงานบริษัทฯ จะต้องสวมใส่ชุดพนักงานที่บริษัทฯ จัดให้เข้ามาปฏิบัติงานในบริษัท ปูนซีเมนต์นครหลวง จำกัด (มหาชน) กิจการสระบุรี
- 1.2) กรณีสวมใส่ชุดซาฟารี เข้าพื้นที่ปฏิบัติงานในช่วงเวลากลางคืนหรือในพื้นที่ๆ มีทัศนวิสัยไม่ดีต่อการมองเห็น หรืออาจจะก่อให้เกิดอันตรายต่อบุคคล หรือยานพาหนะที่ร่วมทางสัญจร จะต้องสวมใส่เสื้อสะท้อนแสง ตามคำสั่ง รสบ. 116/2550 เรื่อง กำหนดให้พนักงานทุกระดับใส่เสื้อติดแถบสะท้อนแสงขณะปฏิบัติงานในเวลากลางคืน



- 1.3) สำหรับผู้รับเหมา จะต้องสวมใส่ชุดแต่งกายของแต่ละบริษัท/หจก. ตามที่ขึ้นทะเบียนไว้กับฝ่ายความปลอดภัยและอาชีวอนามัย และติดแถบสะท้อนแสงบนเสื้อหรือชุดปฏิบัติงาน ตามคำสั่งที่ รสบ. 101/2550 เรื่อง การติดแถบสะท้อนแสงบนเสื้อของผู้รับเหมา
- 1.4) ผู้ปฏิบัติงานจะต้องแต่งกายให้รัดกุม เช่น ติดกระดุมเสื้อให้เรียบร้อย ไม่ปล่อยชายเสื้อ เป็นต้น

- 1.5) ผู้ปฏิบัติงานที่ไผ่ผอมยาว จะต้องรวบผมให้อยู่ในหมวกนิรภัยตลอดเวลา เพื่อป้องกันอันตรายที่อาจจะเกิดขึ้นในพื้นที่ปฏิบัติงาน

2. อุปกรณ์คุ้มครองความปลอดภัยส่วนบุคคล

2.1 หมวกนิรภัย

- 2.2.1 กำหนดให้พนักงาน บุคคล และผู้เยี่ยมชมสวมใส่ “หมวกนิรภัยสีขาว” ที่ติดสัญลักษณ์สะท้อนแสง (โลโก้) ของบริษัทฯ บริเวณด้านหน้าด้านหลังและด้านข้าง ทั้งสองข้าง เท่านั้น



- 2.2.2 กำหนดให้ผู้รับเหมาสวมใส่หมวกนิรภัยที่ติดสัญลักษณ์ (โลโก้) ของแต่ละบริษัท/ หจก. ที่สะท้อนแสงมองเห็นได้ชัดเจน บริเวณด้านหน้าและด้านหลังของหมวกนิรภัย ที่ได้ขึ้นทะเบียนผู้รับเหมาไว้กับฝ่ายความปลอดภัยและอาชีวอนามัย



- 2.2.3 หมวกนิรภัยจะต้องได้มาตรฐานรับรองจาก มอก.หรือมาตรฐานอื่นที่เทียบเท่าหรือสูงกว่า
- 2.2.4 หมวกนิรภัยจะต้องมีสายรัดคาง และต้องมีสภาพสมบูรณ์พร้อมใช้งาน
- 2.2.5 ผู้ปฏิบัติงานจะต้องสวมใส่หมวกนิรภัยพร้อมใช้สายรัดคางตลอดเวลาที่สวมใส่ในพื้นที่ที่กำหนดไว้ในขณะปฏิบัติงาน

2.2 รองเท่านั้นรัก

- 2.2.1 กำหนดให้ พนักงาน บุคคล ผู้รับเหมาและผู้มาเยี่ยมชม (Visitor) ที่ปฏิบัติงานหรือทำกิจกรรมใดๆ ที่ต้องผ่านประตูทางเข้าโรงงาน 1 โรงงาน 2 โรงงาน 3 ฝ่ายบรรจุปูนซีเมนต์ และฝ่ายเหมืองวัตถุดิบ บริษัท ปูนซีเมนต์นครหลวง จำกัด (มหาชน) กิจกรรมสระบุรี ต้องสวมใส่รองเท่านั้นรักชนิดหัวโลหะเท่านั้น ยกเว้น ผู้มาเยี่ยมชม (Visitor) ที่ติดต่องานหรืออยู่ภายในสำนักงาน และการเยี่ยมชมกิจกรรมสระบุรี โดยไม่ต้องลงจากรถยนต์ อนุญาตให้ใส่รองเท้าอื่นที่เหมาะสมได้
- 2.2.2 รองเท่านั้นรักจะต้องได้มาตรฐานรับรองจาก มอก. หรือมาตรฐานอื่นที่เทียบเท่าหรือสูงกว่า

ทั้งนี้ มีผลบังคับใช้ตั้งแต่วันที่ 22 สิงหาคม พ.ศ. 2555 เป็นต้นไป



(นายสิวะ มหาสันตะนะ)

รองประธานอาวุโส กิจกรรมสระบุรี

บริษัท ปูนซีเมนต์นครหลวง จำกัด (มหาชน)**กิจการสระบุรี****คำสั่งที่ รสบ.046/2555****เรื่อง การสวมใส่สายรัดคางในพื้นที่กิจการสระบุรี**

เพื่อให้การปฏิบัติงานของพนักงานและผู้รับเหมา ตลอดจนผู้มาเยี่ยมชม และผู้มาติดต่อ บริษัท ปูนซีเมนต์นครหลวง จำกัด (มหาชน) ในพื้นที่กิจการสระบุรี มีความปลอดภัยสูงสุดและเป็นไปตามข้อกำหนดด้านความปลอดภัยของบริษัทฯ อย่างเคร่งครัด ในการป้องกันอันตรายจากอุบัติเหตุที่เกี่ยวข้องกับการปฏิบัติงานในพื้นที่เสี่ยง จึงกำหนดให้ผู้เข้าพื้นที่ปฏิบัติงาน โรงงาน หรือพื้นที่ที่กำหนดให้สวมใส่หมวกนิรภัย ภายในกิจการสระบุรี ต้องใช้สายรัดคางตลอดเวลาที่มีการสวมใส่หมวกนิรภัย

โดยกำหนดบทบาทหน้าที่ดังนี้

1. ผู้จัดการโรงงาน/ ผู้จัดการฝ่าย เป็นผู้กำกับดูแลให้พนักงาน และแรงงานผู้รับเหมาในพื้นที่รับผิดชอบปฏิบัติตามมาตรการนี้
2. ผู้จัดการส่วน และหัวหน้าแผนก เป็นผู้รับผิดชอบให้พนักงาน และแรงงานผู้รับเหมาในพื้นที่รับผิดชอบปฏิบัติตามมาตรการนี้
3. หัวหน้าหมวด / เจ้าหน้าที่ความปลอดภัยแต่ละพื้นที่เป็นผู้มีหน้าที่ควบคุมการปฏิบัติของพนักงาน และแรงงานผู้รับเหมาตามมาตรการนี้
4. พนักงานทุกระดับ และผู้รับเหมาที่เกี่ยวข้อง มีหน้าที่ต้องปฏิบัติตามคำสั่งนี้โดยเคร่งครัด
5. เจ้าหน้าที่ความปลอดภัยระดับวิชาชีพแต่ละพื้นที่ เป็นผู้ตรวจสอบและให้คำแนะนำให้พนักงาน และแรงงานผู้รับเหมาในพื้นที่รับผิดชอบปฏิบัติตามมาตรการนี้

มาตรฐานอุปกรณ์หมวกนิรภัยมีรายละเอียดดังนี้

1. หมวกนิรภัยทุกชนิดต้องได้รับการรับรองมาตรฐานความปลอดภัย ตามประกาศกรมสวัสดิการและคุ้มครองแรงงาน เรื่อง กำหนดมาตรฐานคุ้มครองความปลอดภัยส่วนบุคคล พ.ศ.2554 ได้แก่ มาตรฐานอุตสาหกรรมประเทศไทย มอก. 368-2538 (สำหรับหมวกนิรภัย) เป็นอย่างน้อย หรือมาตรฐานองค์กรมาตรฐานสากล ISO มาตรฐานสหภาพยุโรป (European Standards: EN) มาตรฐานประเทศออสเตรเลียและประเทศนิวซีแลนด์ (AS/NZS) มาตรฐานสถาบันมาตรฐานแห่งชาติประเทศสหรัฐอเมริกา (ANSI) มาตรฐานอุตสาหกรรมประเทศญี่ปุ่น (JIS) สถาบันความปลอดภัยและอนามัยในการทำงานแห่งชาติสหรัฐอเมริกา (NIOHS)

2. หมวกนิริภัยที่อนุญาตใช้งาน ตามกำหนด ต้องประกอบด้วยส่วนประกอบครบถ้วน และ อยู่ในสภาพพร้อมใช้งานไม่ชำรุด ด้านในของหมวก ต้องแสดงเครื่องหมายและฉลาก โดยมีรายละเอียดดังต่อไปนี้
 - 2.1 แบบและรหัสอักษร มาตรฐานสากลที่ใช้ผ่านการอนุญาต
 - 2.2 หมวกแข็งต้องมีน้ำหนักเบา ไม่เกิน 424 กรัม สวมใส่สบาย สามารถประกอบอุปกรณ์ที่ครอบหูดเสียงได้ รองในหมวกต้องมีสายรัดศีรษะแบบปรับเลื่อนหรือปรับหมุนได้และทนทานไม่ฉีกขาดหรือกรอบแตกง่าย
 - 2.3 ต้องใช้ชนิดของหมวกนิริภัยให้เหมาะสมกับประเภทงานหรือกิจกรรมที่มีความเสี่ยงนั้นๆ
3. สายรัดคางต้องอยู่ในสภาพแข็งแรง สมบูรณ์ ยึดหยุ่น สามารถปรับได้ตามสภาพศีรษะที่เหมาะสม และจะต้องเปลี่ยนทันทีที่พบสภาพที่ชำรุดหรือไม่ปลอดภัย
4. หมวกนิริภัยทุกใบต้องไม่มีการ ดัดแปลง เสริมแต่ง เจาะรู ทาสี ฟันสี หรือนอกเหนือจากรูปแบบจากโรงงานผู้ผลิต ที่อาจลดความแข็งแรงทนทานของตัวหมวก หรือ อาจก่อให้เกิดอันตรายต่อผู้ปฏิบัติงาน
5. ผู้ใช้งานจะต้องมีหน้าที่ในการตรวจสอบสภาพของหมวกนิริภัยของตนเองทุกครั้งก่อนปฏิบัติงานและเปลี่ยนเมื่อพบสภาพชำรุดหรือไม่ปลอดภัย

ทั้งนี้มียกบังคับใช้ตั้งแต่ วันที่ 22 สิงหาคม พ.ศ. 2555 เป็นต้นไป



(นายสิวะ มหาสันตนะ)

รองประธานอาวุโส กิจการสระบุรี